京城日報　二十三日夕刊
發行所　京城太平通一丁目　京城日報社

◇段孫兩氏の 提携不可能說に

孫氏病を押して入京か

【天津二十二日發電】孫文氏の上京遲延の爲め段、孫兩氏の提携不可能となり孫文氏はこの儘上海に歸るであらうとさへ一部に宣傳されてゐるが事實に於て孫文氏は病未だ全快せず然し何時迄も自分一人の爲に大局の安定が遲れるを遺憾とし年內には病を押しても上京すると云つてゐる

國會解散令 發布見合せ

【北京二十一日發電】段執政は國會解散及び約法、憲法取消命令を發布すべく準備中であつたが目下天津方面には多數の將軍を迎へて居るに拘らず僅五千名を送るはその間國民黨に對する威嚇運動と見られてゐる

執政々府の回答 共同通牒に對し

【北京二十二日發電】執政政府は二十日國務會議を經て七ケ國公使の共同通牒に對する正式回答を和蘭公使に交付した

李氏の上海行

【北京二十一日發電】段執政は國會解散及び約法取消に對する各方面の反對激烈なるに鑑み右問題の解決は將來善後會議に委ねることゝして解散令及び取消令の發布を見合せることに決した

【北京二十一日發電】李烈鈞氏は本日當地を出發天津に去つたが氏は同地に於て孫文氏と打合せの上更に上海に赴き南方の政局解決に當る考へであると、」

奉軍五千輸送 國民黨を威嚇

【奉天電報】總司令代理張作相氏は張氏の電命で昨日兵五千名を山[illegible]

佛支間の爭議仲裁

芳澤公使より支那政府に通告

【北京二十二日發電】芳澤駐支公使は本國政府からの訓電に基づき支那政府に對し今回日本は支那財政整理の近道たる關稅二分五厘の增徵を實現する爲め且又佛國側の希望を諒として金フラン問題に關し佛支兩國間の爭議を仲裁する事になつた故支那政府も日本政府の立場及意志を諒として同問題解決の爲め努力して欲しいと非公式に通告する處があつた」

無電問題 對支抗議

獨占權主張を執政も諒とす

【北京二十二日發電】芳澤公使は二十二日午後三時段執政を訪問し久しく日米支三國の間に横はつて紛糾を重ねてゐた無電問題に付いて三井の契約は正當合理なる事は論を俟たない然るに今や米國フエデラル會社の無線公債が米國にて販賣發行されたと聞くが若し事實とすれば之れは國際道義を破るものであるから日支兩國の國交上の爲にも無電問題解決には最善の方法を採られたいと飽くまで三十ケ年の獨占權を繰返し說明する處あり段執政も亦之を諒として最善の努力を盡すべき事を約した

駐支米公使 任

【北京二十一日發電】米國公使シユウルマン氏は今般同件本日夜歸任した

白人種會議に 濠洲は參加せぬ

【メルボルン二十二日發電】濠洲聯邦首相ブリユウス氏はイリノイス州選出共和黨議員フレデリツク、ブリテン氏の太平洋沿岸に於ける白色國民を糾合して國際會議を開催せんとする提案に關し一切批判することを拒絕した、尙右提案に關し聯邦政府閣員某氏は語つて曰く濠洲はブリテン氏の提議するが如き白人種會議には決して參加しない濠洲の希望する所は各國と雙互に平和を旨として生存することであると

十四年度豫算案と 上院各派の意見

整理に對して不滿はあるが 根本的の反對はない

【東京電報】明年度豫算案に對する貴族院各派の意見を綜合して見ると數年來放漫に流れた財政の整理を確實にする爲め行財政の整理を斷行して政費の節減事業の繰延を行ひ公債を打切つたことなどには誰もがその必要を認めてゐたことだけに異議のありやうはないやうであるその內容に立入つても國に鐵道特別會計、專賣會計を廢止したことや預金部を改善して收支を公開にしたことなどいづれも贊意を表してゐる、たゞ

行財政整理 を行ふといふにも其程度に至つてはまだく不足をいつてゐるものもあるたとへば公正會の如きは總計は十億圓度に切詰めなければ徹底せぬといふ、交友俱樂部においてももつと思ひ切つた整理を行つてよからうなどといふ者もある、さうかと思ふと研究會あたりで、強て整理をつけたがるものゝ中には新規事業殊に整理によつて得たところの財源による事業など緊と認むべきものがないといふ、そんなら

各派の中に 現內閣の財政を根本から不可なりとしてこの豫算案に反對でもする風のものがあるかといふとそれはまづないやうである、農林省獨立など現內閣として矛盾ではないかとの聲もあるがこれとて數年來の問題で否決の運命とまでのこともない、要するところ整理が不徹底だなどといひながら誰がやつてもこれ以上のことは出來るものではないといふ風である

議會に於て堂々と 政府の反省を求める

◇政友本黨の對豫算態度

【東京電報】十四年度豫算に對して政友本黨では二十日の內示會に於て本黨の意思のある處を述べ政府の所見をたゞす所があつたからこの上は來るべき議會において徹底的に政府の施設に對して所信を述べんとしてゐるがその大體の意見を聞くに左の通りである

政府の今回なしたる行財政整理に對しては從來再三多大の期待をなし得ないことを斷言しておいたが、廿日の內示會の結果は果してその通りであつて、その豫算面に表はれた點を見ても確言出來るといふのである、從つて多くをいはぬが弊の餘りに大なりしに反して効果の餘りに貧弱極まることは國家のため深甚にたへない殊に內閣が二億五千萬圓と呼號する節約繰延中には眞の節約は僅々四百萬圓未滿である、一方年々約九百萬圓の恩給その他の公債のため新規負擔を重ねる如きに至つたことは如何にこの節約のため大なる犧牲を拂つたかを證するもので結局現內閣の兩政整理案は大なる失敗であるといふも過言ではない農村振興問題の如きも、單純に一省を兩斷して僅々二百五十萬圓の金を出して、全國農村振興策の全部なりといふに至つては餘りに滑稽である、元來高橋農相は第四十九議會において農村振興はたゞ一省兩斷するが如きでは、何等の効果なしと斷言した舌根未だ乾かざるに平然として自說を否認せる如きは政黨大臣としてその言質を輕んずるの甚だしきに一驚を喫する外ない國防の點に至つては何等帝國の地位を考慮したと思はるゝあとなく僅少の財源捻出のために重要なる國防を犧牲にした觀がありその他雜務教育費問題を否認し金解禁に對しては何等の方策なきを明言したるが如きその大膽の態度には敬意は表し得るもしかもその消極一點張りにして國家の進展國民經濟の消長に對して何等の經綸なく全く盲目なるを痛歎せざるを得ないといふにある、その他直接豫算に對しては關係ないとはいへ普選問題、貴族院改革問題その他國防問題に對する首相の答辯は或は政黨內閣の聲を否認するが如き口振を弄し或は曲言を飜へすが如き態度に出で或は顧みて他をいふ如くその政治家としての素質を疑ふも是非なき次第であるから本黨としては來るべき議會に堂々その所信を述べ徹底的に此等を糾止する現內閣の反省を求めて一意國家民人の利福を確保せんことを期する決心であるといふ

又も燃え上つた 政界の鬼火

政本兩黨合同問題

【東京電報】政友會政友本黨の合同問題は本黨幹部の反對にて殆んど全く打切りとなつたが非幹部派には政黨整理に熱烈な運動行はれ現に二十一日夜鳳山樓に翁の肝煎りで水野前內相、小久保喜七、松田源治、上埜安太郎、佐々木文一、加藤久米四郎の諸氏外六十餘名が某料亭に參集して時局問題の解決より政友合同問題の本議に入り結局投票に依つて定める事となり合同不贊成三票に對し贊成者五十餘名に達し直に實行委員二十七名を擧げてある種の運動を起すことゝなつた

第二期淘汰

人員五十名

【東京電報】行政整理に伴ふ人員の第二期淘汰は來る二十五日發表されるが同日發表の淘汰人員は各省に及び約一千名以上に達する由である、第一期及第二期淘汰は之を以て全部終了し明年三月實行される第三期整理までは當分淘汰を打ち切ると

地方行政を統一し 產業に重きを置く

……各道の課を限定せる理由……

去る十五日附訓令を以て、各道の課を限定し以て地方行政の統一を圖つたことは當時之れを報道せる所であるが、右に付當局者の語る所によれば、今回の課の限定は地方行政を統一し、產業本位となしたもので、即ち本府と相呼應して互に朝鮮の產業發展を企圖せんとする事が其眼目であつて、これまでの狀態から見れば內務に勸業、農務、林務、水產、商工等の各課が設けられてあつた。然しこのパーセンテージを見ると大概な道が農務七、八十パーセントで其他の課は二、三十パーセントで商工課の如き、僅に十七、八パーセントの道もあつた。斯かるパーセンテージでありながら態々一課を設けて課長を置き技師を置き屬官を置くと云ふことは如何にも不經濟なるのみならず事務簡捷と云ふ點からしても餘り贊成の出來た話しではないので、茲に產業本位に立脚しこれ等の課を廢して產業課の一課を設けて、これにより是等の事務を一括してこれに全力を注ぐことゝなつたのである。然しながらこのパーセンテージも一律には行かぬので、各道の地勢如何により從來の課の必要あるものもあるのである。從つて此の點を斟酌して特に必要を認める道に限り、農務、山林、水產、商工の四課だけを認めて設置する事となつたのであるがこれが爲め各道からは目下必要に應じて此の除外例の課の申請が到着して居るものもある。これに就ては親しく道の上にも能く事情を調べ充分研究して其の決定を與へて居るが、一方人員の都合等もあるので道知事の意見をも出來得る限りは採用して居り、旣に一兩日前に此の除外例の課の設置を許可通知を發したものは左の如くである。

▲京畿道 農務課、山林課
▲全羅北道 農林課
▲慶尙北道 農務課、山林課
▲平安南道 農務課
▲咸鏡南道 農務課

以上の五道であるがまだ他道からも申請が來ぬとも限らぬもの、出來得るだけは產業課に於て取扱つて貰ひたい意嚮であると。

刑事消防兩課の 存續容認さる

廿三日付て京畿道の 事務分掌規程中改正

京畿道警察部の刑事課に消防課は存續容認に對する道事務分掌規程の改正は官報の發表同一兩日後となるであらうが取敢ず二十三日總督府より京畿道に對し容認の指令あり同時に農務林務商工三課存置も認可せられ唯林務課は山林課に、商工課は產業課に名稱變更を行はれる事になつたので京畿道では二十三日附左の通り道事務分掌規程の改正を發表し即日より施行した

京畿道事務分掌規程中左の通改正す

第一條知事官房に於て左の事務を分掌せしむ八分掌事項十七項略）第二條中社會課及び調査課に關する事項を削り『林務課』を『山林課』に『商工課』を『產業課』に及び地方課の項を左の通改む（地方課分掌事項十一項略）第五條　知事官房に主事を各課に課長を置き事務官技師屬を以て是に充つ　官房主事及課長は上官の命を承け主管事務を掌理し課員を指揮監督す

附則　本令施行の際現に秘書課、文書課、社會課、山林課及び商工課に勤務する職員にして別に辭令書を交付せられざる時は秘書課及び文書課の職員は知事官房に社會課の職員は內務部地方課に、林務課の職員は山林課に、商工課の職員は產業課に各勤務又は兼務を命ぜられたるものとす

人事異動

京畿道では道事務分掌規程の改正と同時に左の如く人事異動を發表した

知事官房秘書課長　朝鮮總督府道屬　鈴木友保
知事官房主事を命す
內務部地方課勤務五級　同　高室健二
知事官房勤務を命す
知事官房文書課長四級　同　杼原靜一
內務部產業課勤務を命す
內務部商工課長三級　同　中津川源吉
內務部地方課勤務を命す
內務部土木課九級　同　佐藤傳維
內務部農務課勤務を命す
（二十三日附）

一年に百萬石の 鮮米增殖を圖る

◇…東拓の新計畫…◇

東拓鮮米增殖計畫は主として居住地の施設に基くものであるが耕地未墾地干潟地及會社所有未墾地の賃付、水利組合、個人未墾地の委託を受け約五萬町歩を開墾して年一百萬石の收穫を得んとするもの、如く之が資金として約一千萬圓を要するも耕地の改良計畫と共に融資の必要を認め、而して年々約二十萬圓乃至三十萬圓の外債の政府保證を得て一部分を之に宛て一部又政府低利資金の融通を得る場合其他に依り之が調達に依る計畫で、第一期事業に投ずべき資金は約五千萬圓と見積られて居るもので、第一期事業の收益金を以て第二期事業に投資する方法で期する筈である、

[illegible]

廢止される 九委員會

最早大體に於て 必要のなきもの

▲高等土地調査委員會　同會は大正元年八月勅令第三號に依り發布されたもので彼の臨時土地調査局の所有權に對する不服の申立を裁決するもので專任としては書記一名のみである十三年度豫算も三千七百七十三圓に過ぎず來年度より當然その必要を認めなくなつた

▲舊慣制度調査委員會　十年四月府訓令を以つて發布され朝鮮の舊慣及び制度に關する事項を調査するため委員長一名副委員長一名委員若干名で組織したのであるが專任の職員はなかつた、同調査も今日では大體の目的も達せられた

▲朝鮮委員會　(?)十二年の約三分の一額を廢止に決定したことは既報の如くで總督府內各種委員會以下九種を之れが內容を示すと次の如きものである

▲產業調査委員會　十年六月府訓令に依り組織されたその目的とした產業の調査は旣に目的を達し實行の域に入つたものである

▲財政調査委員會　昨年六月府訓令に依り發布されたが第一回を開きたるのみにて今日に及び可成り大仕掛に調査し始めたが何等の效果を舉げ得ず今回廢止されたものである

▲法規整理委員會　十年八月九日附を以て組織され即ち法規の整理に着手した[illegible]

九年十一月府訓令に依り組織されたがその目的とする朝鮮事情の內地及外國に對する紹介、內地事情の朝鮮に紹介、施政の眞相を紹介施政方針の周知普及は今日旣にその必要を認めずと言つてよい

▲京城帝國大學創設委員會　京城帝國大學設立を見るに至つた今日當然その必要はない

▲中央衞生會　朝鮮に於る公衆衞生に關する事項に付調査するを目的とし會長以下委員二十八名を迎ねてゐるが斯の如きは主務局部に於て調査すべきものとされた

▲敎科書調査委員會　大正九年十一月訓令に依り設置されたが目的は總督府に編纂する敎科書の事項を調査するためで本年を以て大半の目的を遂げ最早その必要を認めぬ事となつたのである

でその趣旨は下府政務總監の提唱する所と一致し居るが大體目的を達し得たため廢止される事となつた

昇格後の 支那新大使

芳澤公使の呼 聲が最も高い

【東京電報】列强に先んじて支那公使館を大使館に昇格すべく目下外務省は列國に諒解を求める一方この豫算を來る議會に提出する手筈全く成り四月からこの實現を諮る豫定でこの新大使として現公使芳澤謙吉氏の呼聲高く昨今外務省は芳澤氏の任期と氏を中心に織込まれた挿話や噂で満を挫いて居る、皮肉な挿話は現首相加藤高明子が曾て支那公使であつた當時芳澤公使は一等書記官として任にあつたが極端に加藤子から嫌はれて事務の下に命ぜられると云ふ調子で此の樣に加藤子から嫌はれたがソレは政敵であつた犬養氏の女婿であることゝ氏が極めて明敏であることが加藤子の旋を曲げさせたものだ而し明敏でこそあれ頭腦明敏、敏交、謙讓の兩聞職を一手で捌いて行く晴れの舞臺に外務省はヤンヤの喝采で氏を贔屓してゐる加藤首相も寧ろ芳澤氏の昇格に賛成するだらうと早くも大使の肩書に折紙が附いて居る

東拓法改正案

五十議會に提出か

【東京電報】東洋拓殖株式會社に對しては

一、本年度滿了の政府持株に對する配當免除期を六年延期
二、同社の八千萬圓假債券に對し政府保證の下に長期外債募集
三、會社監督官廳を大藏省に移すこと

の三件に付、東拓法改正を要するを以て近に入保田總裁は濱口藏相江木翰長、濱田拓殖事務局長に非公式に話を進め大體諒解を得たので近く閣議に依り申請する筈であるが第一點は承認の外なかるべきが第二も同社の如く長期金融をなすものは性質上大藏省にても反對なく、最後の監督官廳變更の件も今日の實情より見て已むを得ずとし政府は五十議會に之が改正案を提出するものと觀測されてゐる

司法代書 人令公布

二十四日附制令第五號を以て朝鮮司法代書人令公布さる
司法代書人に關しては司法代書人法に依る但し同法中司法大臣とあるは朝鮮總督、地方裁判所とあるは地方法院地方裁判所長とあるは地方法院長、區裁判所とあるは地方法院支廳の判事とす

附則
本令施行の期日は朝鮮總督之を定む

代書人令は 司法事務の進捗 を圖る爲め

右制令の發布に就き法務局の水野事務課長は說明して曰く『從來の代書人は何等取締の規定なく取締られる各種代書類は往々不正の事件を起し内容不備なる爲め司法事務進捗上支障勘しとせなかつたので代書人の資格ある者をして代書せしむる必要を感じ內地の司法代書人令に準據し本制令を發布し從つて內務省に於て主として本令に依り地方法院長又は支廳判事の認可を得たる代書人に依りて代書せしむる樣になつたのである是に依り司法事務の進捗上大に効果有るべしと期待して居る次第である』

經濟文化の親善に

依つて日露を結び付けんと 片山氏の肝煎で新團體成る

【東京電報】停止に停止を重ね一朝一夕に解決を許さぬ日露交涉に鑑みて弘く日露兩國の親善を圖るため片山潛氏の肝煎にて一新團體が生れ日露交渉の一大原動力たらんとして居る、右は主義者としての事業を加へず各政黨政派の代議士名士の實業家など八千名を網羅し其第一步として親密なる關係の樹立を期し經濟界の交換、貿易の助成、通信、工藝、移民等の關係を圖り日露兩國の文化の發達に資する計劃で會長アルカディ・スキ一氏より西伯利其他日本の兩國民に於ける經濟文化の提携を求めて來て居る、之によりて先づ經濟文化の[illegible]

御眞影傳達式

今回京城府南山公立尋常小學校に御眞影を下賜せられ又富川郡邪村公立尋常小學校並に廣州郡吉東公立普通學校に敎育に關する勅語謄本下附せられたに付京畿道知事は二十三日午前十一時知事室に於て之が傳達式を擧行した。

總監李王職樂器參觀

下岡總監は最近市內各方面を視察中であるが二十四日は更に午前十時から小河秘書官並に田中通譯官を帶同李王職樂器を參觀する由

保安林編入增加

二十四日附告示第二百七十四號を以て左の箇所を大正十三年十二月二十六日より保安林に編入さる

▲京畿道加平郡內面邑內里地番八六所有者金光錫▲同上山九一所有者具然八▲同上山九二國有▲同上山九三國有

支那行小包取扱

二十四日附告示第二百七十五號を以て一月一日より支那國宛小包郵便物の郵便事務を大田、春日町郵便所、京城本町二丁目郵便所、元山本町郵便所

茶話

◇內務局長の大塚君は今度行政整理に際し整理委員の一人となつて可成り苦心の整理案を作成した▲大塚君の整理案によつて採用された部局長、總監は別問題として▲先づ大塚君は整理を行はんとするには自己を振返らねばならぬと云ふので去る十五日發表された通り各道の課の限定を持ち出した▲各道には人員の都合もあり尠くとも今までの課を維持少限定される事は各道知事としては苦痛であつたに違ひない▲然しながら思ひ切つてこれを持ち出し而して後初めて他の整理も思ひ切つた整理案を作成した譯だ▲飽まで男性的の遣り口であり先づ自己を振返つたといふ所に頭るい所がある▲人間に反省の二字がない限り人間としての價値はないが此の反省といふ事が又仲々出來難い事だ▲朝鮮にも司法代書人が置かれる事になつた▲萬事は實行して見なければ解らぬが決して悪い事ではあるまい

人事消息

▲中野太三郎氏（咸北知事）目下入城中の處二十四日夜出發歸任の筈
▲井上清氏（咸南內務部長）同上
▲渡邊遞信省技師　同夜十時發南大門へ向け退城
▲中島光州地方法院判事　同夜光州に向ふ
▲藤田全北警察部長　入城中の處同夜退城歸任
▲生田平北知事　同上

公會私會

◇定例局部長會議　總督府に於ては廿三日午後零時半より本府第一會議室に於て定例局部長會議を開催、總督、總監以下在住局部長列席諸般の行政に付打合をした。

◇朝鮮史編纂委員會　朝鮮史編纂委員會は豫定の如く二十三日午後一時から中樞院に於て開催したが出席者は委員下岡總監、李完用侯外委員二十二名並に臨席官の二十八名であつた

◇本町署出入記者忘年會　本町署出入の各社記者は二十二日午後四時より金谷園に於て忘年の懇親會を催したが出席者は日日、每日、大每、東亞、朝鮮日報、每申、京日、の七社からであつた

◇同民會茶話會　同民會では二十二日午後から鍾路明月館支店で李軫鎬氏の學務局長就任及馬野精一氏の洋行歸り御祝ひを兼ね茶話會を開いたが出席者百二十餘名席上馬野氏の歐米視察談其他數氏の演說ありて午後八時頃散會

電報が減つた

商取引不振か

十一月中京城府內各郵便局所取扱ひの發着電報數は發信六千四十四通着信五千四百七十二通此總計三萬五千三百五十三通にして之れを前年同期に比し發信二割二分七厘着信三分の減少を示し中總數は四分六厘の增加である、右に就て當局は語る、『これで見ると京城府から發信する電報が非常に減つてゐる、之れは商業取引の不振を裏書きするものである』

の三郵便所で取扱ふことになつた

天氣豫報（廿四日）

晴一時曇

廿三日正午	攝氏	三〇度二
廿三日正午	華氏	零下二〇度〇
廿二日最低	攝氏	一一五度一
廿二日最低	華氏	一五度四

共保生命

共保生命の 大正十三年 度決算

吾社ハ去ル九月三十日ヲ以テ第三十回ノ決算ヲ遂ゲマシタガ前年ハ帝都ノ大震災ニ何等ノ損害ヲ蒙ラズ本年ハ又斯界稀ニ見ルノ剩餘金ヲ擧ゲマシタ

剩餘金 壹百四拾八萬八千九百參圓六錢四厘 之ヲ處分スルコト左ノ如シ
保險契約者 [illegible]
利益配當準備金 [illegible]
不動產減價償却 [illegible]
有價證券評價損 [illegible]
差引 [illegible]
退職手當 [illegible]
三十周年記念 [illegible]
臨時勞務金 [illegible]
差引 [illegible]
內譯
法定準備金 [illegible]
株主配當金 但年一割二分 一株二付 [illegible]
株主特別配當金 但年一割五拾錢 [illegible]
年六割一株ニ付金七圓五拾錢但第二回拂込金ニ充當スルモノトス [illegible]
特別積立金 [illegible]
次年度繰越金 [illegible]

◎大正十三年度末現況
資本金 壹百萬圓
諸積立金 貳千貳拾八萬餘圓
保險契約高 貳億四千四百四拾四萬餘圓
保險契約者ニ對スル利益配當準備金
保健會員 [illegible]
創業以來支拂ヒタル保險金 [illegible]
保險契約者ニ對スル配當金 [illegible]
大正十四年一月以後ノ拂込期日ノ保險料カラ差引キ致シマス。

第三十回決算公告 貸借對照表

資產		負債	
株金未拂込	[illegible]	株金	[illegible]
現金	[illegible]	法定準備金	[illegible]
郵便貯金	[illegible]	責任準備金	[illegible]
銀行預金	[illegible]	保險契約者利益配當準備金	[illegible]
貸付金	[illegible]	支拂備金	[illegible]
有價證券	[illegible]	別積立金	[illegible]
不動產	[illegible]	職員勞務資金	[illegible]
什器	[illegible]	當期利益金	[illegible]
未收利息	[illegible]	保險契約者配當金	[illegible]
未收保險料	[illegible]	特別配當金	[illegible]
代理店貸	[illegible]	退職手當金	[illegible]
假拂金	[illegible]	支拂未濟保險金	[illegible]
		受入保證金	[illegible]
		代理店借	[illegible]
		未經過保險料	[illegible]
		假受入金	[illegible]
合計	[illegible]	合計	[illegible]

右之通

大正十三年十一月

共保生命保險株式會社

取締役社長 久原房之助
同副社長 堀貞
取締役 松下文太郎
同 田中小市郎
同 長崎竹十郎
同 鬼木宗次郎
監查役 伊藤長太
同 貝島太市
相談役 大谷光明

追テ取締役堀貞、松下文太郎、鬼木宗太郎、監査役伊藤長次郎、貝島太市任期滿了ニ付各再選重任ス

京城黃金町二丁目
京城出張所
所長 松岡亮平

牛乳に優る
粉末純乳

クラトーゲン

母乳代用
滋養界の
逸品なり

大阪市東區伏見町二丁目
乾卵食料品株式會社
東京市丸の內ビルヂング內

N324

岡山の小作爭議
形勢不穏

岡山縣赤磐郡豐田村に小作爭議起り村民三千餘名は同村附近の吉井川堤に集合し地主側の人夫六百餘人と對峙し形勢不穏を呈してゐるので所轄署では警戒中である、理由は同村地主有松仲一郎氏外數名が小作米不納を理由として小作地四百町歩の立毛差押へをなしたに因る。（岡山電報）

湛増代議士は
禁錮二ケ月

政友本黨代議士、湛増庸一に係る選擧違反事件は二十三日岡山地方裁判所で禁錮二ケ月に處せられた（岡山電報）

癩病注射液
新しく發見

兵庫縣明石郡田村と福岡市とに癩治療所病院を經營して居る石竹内勤氏は其の發見に係る注射液の臨床試驗に十數年を費し最近同注射液が各種の癩に對し顯著唯一の藥品であるタイフウシュウ及其製劑に比し著しく効果の大なる結果を得たので近く醫界の學界に經過を發表すると【神戸電報】

馘首の悲劇
元高等官の自殺

千葉縣東葛飾郡市川町居住、千葉縣元土木課長兼內務部技師松本松太郎（五〇）は十四日行方不明となりし總名松太郎（五〇）は十四日行ら事務監理に依り罷免されたるを悲觀の餘り千葉市附近總武線路で自殺を遂げたが懷中には當局に對する面當ての遺書があつた同氏は鐵路工夫時代より三十年間保線事務に專念し高等官迄進んだ力行の士で功勞に依り功績章を受けた立志傳中の人で家族は妻と四人の女の兒がある（千葉電報）

米國で大喝采の
活動寫眞『旅順開城』
乃木大將の姿を見て
滿場から大拍手起る

亞米利加で日露戰爭の實寫が大人氣の由を聞いた陸軍教育總監本部では在米邦人に依賴し去る九月漸く一卷を手に入れたが二十分間の撮影としては比較的鮮明にて約千五百尺、行進、機關銃上陸、砲兵陣地の射擊、歩兵の突擊戰、鮮血にまみれ負傷兵等の死屍累々たる有樣、乃木大將とステッセル將軍水師營の會見等當時を偲ぶに充分である、此寫眞を『旅順開城』と題し一昨日樞密院顧問官に見せたが乃木大將が場上颯爽と現れた時は一同喝采を送つた、尚此のフイルムは公共團體に貸與する方針であると（東京電報）

朝鐵マーク
六千餘通
廿七日審査發表

朝鮮鐵道のマーク懸賞は今朝同所職員の如く二十三日早朝から京鐵局文書係總出で整理し午後零時半締切つたが懸賞通數は豫想以上に多く遠くは北海道、臺灣、滿洲方面からも應募したものがあり、二十日の締切間際に別配達で屆けたものもある。應募人員二千九百九十餘名總計六千六十一通で僅一枚に二三種書いたものがあり、それ以上に上る筈である、審査は二十四日より二十六日までに取り纏め局、鐵道部の專門家及各課長立會の上決定し二十七日審査發表を發表する事となつた

課長が陣頭に立つて
稅金の居催促
納稅成績が頗る惡い

財界不況と共に最近京城府の納稅成績が惡いので京城府財務課では今月に入つてから長尾課長自ら陣頭に立ち各係長を督勵し未納者滯納者に對しては督促狀を發し期限に達しても未納の者へは一々係員が出張して納稅方を勸告し總ての課を擧げて督勵これ努めてゐる、歲末徵收成績につき長尾理事官は語る『國稅は總督府から、地方稅は道廳から督促矢の如しさ府稅でも營業稅でも未收が多くては府政の進行が出來ず豫定計劃の事業も出來ぬ、道廳も總督府も然りである、納稅の成績の良くないのは國家綱紀紊亂の因由である、各種稅の收納成績は昨年よりも良い樣であるが未だ理想の域までには至らない、納稅の成績から言ふと官吏その他の俸給生活者には殆ど滯納者なく、滯納は營業者に多い、業界不振の關係もあるが之等も總て年末で金融狀態は緩漫であるから稅金位が出せない譯ではないと居ない』云々

新築の本町署で
馬野部長の滿悅
けさニコ〳〵て巡閲

洋行から歸つて來た馬野警務部長は多忙な事務の寸暇を割き二十三日午前十一時山下警部を隨へて永樂町の本町署に到つた本町署の新築落成當時氏は未だ外遊中だつたが同署を新築するに就ては洋行前の馬野氏が骨を折つたのであるから曉鏡するに本町署の新廳舍は馬野氏に依つて安置が出來たことになるそれだけに新廳舍に對する馬野氏の所感は却だ深いものがある際だ鈴木署長の案內で廳內を隈なく巡閲して後署長室に於て各係の主任次席級の警部警部補を集め

榮譽の
外人教育家
攝政宮に拜謁

政府は近く二人の隠れたる外人教育家を表彰するが一は白耳義に本部を有し國際教育を標榜するマリヤ會總長ソーレー博士（六七）で他の一は明治二十一年同會より派遣され來朝し曉星中學其他諸學校を創設し三十七年間我教育會に貢獻せる會長ヘンリック（六〇）氏であるそして今度ソーレー氏來朝を機會に博士に勳二等ヘンリック氏は勳三等に敍せらる尚陛下には二十四日拜謁仰付けらる事となつた（東京電報）

若槻內相
病氣引籠

若槻內相は過般來の風邪にて一昨日以來閣議を缺席し內閣々員及び幣原外相とも二三日休養引籠り中である（東京電報）中原首相は一病を得ながら全體なるも一部の挨拶と訓示を與へたが氏は如何にも感慨深き面持でどうも中々立派なものだと滿悅の態であつた

淡雪降る夜半
街頭の悲劇二つ
哀れな生活難の捨兒

歲晩だからと云つて俄かに景氣が打續く不景氣は親子の恩愛の絆を切つてまでも何とか親子二人が生きて行く道を求め度ひと二十二日淡雪の降る夜の市中に龍山署管內に二つの捨兒事件があつた二十二日午後六時から七時頃漸く暗りが暗くなつた頃三坂通り三十五ケ月位の男兒を捨ててあつたのを通行人が發見したが捨てた親は何れへ逃げたか判らない捨兒は同所の安藤醫院が引取つて育てゝ居る又、二十二日午後十時五十分頃龍山漢江通二丁目ノ一二三番地先の門前に泣入つて居る子供の泣聲に目を覺ました同所の人が不審に思つて出て見ると一人の捨兒が膝かされて居るのを發見して直ぐ抱上げ起るといふ。俺に一つの紙片に『此子は大正九年日に生れた男子でありますが色々と事情の爲め育てられないけれども何分宜敷御願ひ致します』と云ふ意味の事が書いてあつた、龍氏は直に御入れて一先づ自宅に置つて居る

清州の火事

清州本町五丁目五七番地川村道光方より火災を起したが消防の盡力で漸く消し止めた損害一戶半燒の見込原因は炬燵の火からであつた

下宿屋を荒す

府內黃金町一丁目百四十番地金田某こと某（二七）は去る二日太平通り三丁目二百番地の下宿屋で同宿中の金田某の衣類其他物品を盜んだのを手始めに其後府內各處で十回窃盜を働き所轄鍾路署に檢擧され取調中であつたが二十二日送局に送らる

人肉市場
兩遊廓大賑ひ

歲の瀨が押迫つて忘年會やら送別會やらで府內の大小料亭は頗る活況を呈し藝妓は毎夜引切れの大賑はひを呈し何れもホク〳〵であるが新町、彌生の兩遊廓でも歲末大賑はひ中には宵の口から行燈を入れる家もある位でお茶ひき女は一人もない有樣は兎角兩遊廓の登樓客に押寄へて何れの樓主もニコ〳〵であると

十四名の
强竊盜團
檢事局送り

徐甲成（二一）外十四名から成る强竊盜團は咸鏡北道の通り鍾路署に於て嚴重取調中であつたが二十三日午前徐甲外七名は檢事局に送られる事となつたが判明せる被害價格は數萬圓に及ぶと

葉煙草の
密賣者
續々檢擧さる

鍾路の如く葉煙草、刻煙草の密賣者が多いので當局ではその檢擧に努め先般來續々違反者を處罰したが二十二日午後六時四十分頃鍾路町一三〇番地葉方徐甲根（四五）は同七三〇番地徐方徳六（二七）の兩名が田舍で買入れた葉煙草を手に入れ密賣して居る所を張り込み中の本町署員が取押へ現品（刻煙草十六斤）を押收し身柄と共に本町署に送致し煙草は二十三日專賣局に引渡した

敷蛇の
不服申立
文書僞造で處刑

忠淸南道大田郡居住僞農組は忠淸北道知事が林野の所有を査定したる同道沃川郡安內面所在林野の一部に對し自己の所有なる旨を以て大正九年十月朝鮮總督府林野調査委員會に不服申立を爲し其證據として契約書其他書類を提出したる處其後調査の結果該證據書類は僞造なることが當該官吏の發覺する所となり公州地方法院大田支廳の事件分局に告發せられ同廳に於て審理の末本年十月文書僞造行使詐欺未遂の罪に依り懲役五ケ月に處せられ不服申立事件に付僞造文書を提出して審査機關を惑はんとするは之を以て憂ふべき事件なる所以調査委員會に於ては斯くの如き不正行爲に對しては飽迄の公平を期する爲め今後假借する所なくドシ〳〵法に依り處分する方針であると

師走の街
けさの南大門通

不良徒
襲擊に就て
平北警察部發表

去る十九日平北道宜川郡三峴駐在所を三十餘名の匪賊が襲擊したとの報道に對し平北道警察部は其記事に就いて左の如き發表を發表した（新義州）

管下宣川郡三峴駐在所襲擊に付各新聞紙には非常に大袈裟に傳へられ或は三十名或は二十名と云ふ如き大部隊の不逞匪賊が同駐在所を襲擊せし如く掲載せられ居るが右は眞相を誤りて居るも十九日午前零時頃同駐在所構內住宅に臥寢せる山本巡查に向ひ彼に何者か發砲せる者あり同巡查も之に向つて應戰し負傷せることは事實であり又同時刻前鮮人巡查の私宅に何者か忍入り銃器彈藥を掠取せし者あることも確實であるけれども山本巡查を襲擊せし者の數は二名の少數であり又之が果して眞の不逞匪賊でありしや否やは疑問に屬するので目下調查中である

活氣を帶びた
公設市場
三市場で一日六千人
賣揚平素より五割多い

年末を目前に控へて花園町を始め明治町、龍山漢江通の公設市場が一齊に活氣を帶びて來た右に就て府營公設市場主任小倉さんは語る『廿一日から例年の通り一齊に歲末大賣出しをします、年末の賣揚げは今年は花園町丈けやることになつてゐる、三市場では二十日後頃に客が殖え、從來明治町では來客一日一千人位で賣揚總額九百五十圓位なのが最近では一千五百人以上一千三百圓に達し、花園町では一日三千人九百圓前後なのに一躍激增して一日四千人賣揚一千三百圓以上に、龍山市場で一日六百人三四百圓位なのが七百人七百圓位まで增加し、三市場を通じて一日六千二百人の來客が一日三千三百圓以上の賣物をして居る勘定になる、十五日から二十日ごろまでに官廳會社の賞與金が出たから多少これが潤つて來たやうであるから明後年四月より實行する市場の最も忙しいのは二十五日以降三十日までゞあるが斯う不況であるとどうしても押詰つてから買ひに來ない一般出盛るのは二十七八日頃であらう、昨年十二月中の三市場の賣高は一番よく賣れたのは暮の二十八日で一萬二千餘圓が最高記錄である、非常に客が混雜するのに乘じて萬々一不心得な商人がないとは限らないので府營局では年末に際し眼を光らせて品目、品質、値段との差額、市中値との比較等に注意し、違反者があればどし〳〵懲戒を發し甘かなければ處分する筈である』と

二萬圓拐帶
雇人の逃走

府內大和町三丁目四十五番地請負業楠內彦一の使用人崔鳳壽、閔興植、林逢來、金石培の四名は主人楠內から人夫に支拂ふからとて二萬圓を受取つたが廿一日夜江頭の某旅館に一泊し二萬圓を拐帶して逃走したので其筋では各署に通達し嚴探中であるが鐵路管內に潛伏の模樣で同署では入方へ手を廻し探查中

群山府尹に
榮轉の澤村さん
三府尹の女房役として
ウント仕事を仕上げた

京城府で徐府尹の女房役としてよく內外の府政の巨細に通じてゐた澤村九平次郞氏が今度群山の府尹に榮轉する事になつた、澤村さんは大正九年十二月京畿藤府尹時代に府理事官として赴任し警察部署府理事官のあとを受けて內務行政に携はり引續き吉松、徐の三代の府尹に歷任して內外の信望が厚かつた

氏は內務課長兼任以來滿四ケ年間に非常に滯山の仕事をした著任の翌くる十年には龍山の死活問題で毎年龍山住民の思難の的であつた排水工事を完成し、社會事業方面に造詣の深い氏は龍山に府營住宅、蓬來町簡易宿泊所、勞働宿泊所を建て、同時に總督府內務局並びに京畿道內務局の人々と共に實行機關である府內各種社會事業團體を糾合して朝鮮社會事業研究會を起し、京城府の社會事業に貢獻した所が尠少でない爲東大門府から京城府に移管された京城府民の水道課が麻浦轄三府尹の末期に例の水源地では淸水に、そのとき鷺梁津の水道に關係から仁川吉松府尹も、鷺梁津の淸濁池に仁川に移轉する運動をしたが澤村氏の巧みに折衝宜しきを得て吉松府尹の京城入りと京城府に有利に解決した十一年には吉松氏を補けて京城府民の智識を增進し娛樂趣味の向上の爲めに明治町に市民會館並びに兒童圖書館を建て、入事相談所を起した一方學校組合の事業としては十年度に京畿、京城女子、孝昌普通の三校を新築し、其他教洞、梅洞、麻浦、昌信の諸普通學校を增築した學校組合の事業としては大正十二年淸州第一高女を創立した

二年三坂第二高女を十三年に公立商業の新築の任に當り、貧乏な京城府の財政を遣り繰つて非常な努力をした

氏は明治三十年普通試驗合格後直ぐ大阪縣警察部に奉職し爾來京都府內務局に入り十二ケ年を勤め上げ四十三年五月朝鮮總督府の招聘を受けて總督府內務局に入り九年八ケ月を勤め氏の京城生活は實に十三年八ケ月の長い間である氏は今度の樣に遷轉する『京城を去らねばならぬ事になつたかと思ふと心細い樣な寂寞さを感じます顧みますと十數年前に京都から大邱へ來ては十數年間に京都から大邱へ來て三校を十一年後に著しい知己になつてゐるので自分でも京城を去るに忍へない感じが致します』（寫眞は澤村氏）

蓄音機の
音譜も檢閱する
風俗を紊すものが多い

文部省でやつてゐる蓄音機レコード推選は單に優秀レコードを世に紹介するといふだけに止まつて風俗を壞亂するやうなものを防止するには效果がないので最近取締官廳の內務省では文部當局と協し合ひレコード取締に就し協議した結果映畫と同樣に蓄音機音譜を檢閱しようといふことに意見が一致したそしてその實施は豫算の關係があるから明後年四月より實行することに決まつた譯につき文部當局では『なにしろ近年は蓄音器が流行してゐる、從つてなかにはずいぶんひどい卑猥なもの例へば俗謠、浪曲などには家庭の子女に惡影響を及ぼすものが多い、ことに最近に出は一ケ月平均四十萬枚を突破し多くなつた、それでなんとか取締り方法はないかと常に考へてゐたレコード檢閱が實現される場合は當分文部省の映畫檢閱室で內務文部兩省係員立會の上總てのレコードを一々前に檢閱する筈、である』と

時計泥棒

大田郡柳川面裡里洪起文（一七）は十二月十二日京城大田郡日町杉山時計店に侵入時計一個を窃取した事が發覺大田警察に引致取調べある見込で嚴重取調中

旭町の
辻强盜
女を脅して
金品を强奪

二十三日午前二時半頃府內旭町一ノ八四番地雇人金福德の妻金旭町三丁目十六キクエ（三〇）が歸宅の途中旭町三丁目と二丁目の辻に差かゝつた時突然物陰から躍り出た一名の曲者はキクエを擁へ、衣類を剝ぎ取り七圓餘の所持金と女持懷中金時計等百圓近くの金品を强奪して逃走したとの訴へに依り本町署では直に非常線を張り犯人搜査に着手したが犯人は同所附近の地理に通じ家屋の構造等から察して見るに同町附近に潛伏し居るとも見らるゝ犯人は鮮人であるとたものらしく犯人は鮮人であると

內地の人口
最近の統計

統計局の發表に依れば內地に於る人口は總數五千九百十三萬八千九百八人で內男二千九百六十二萬二千二百人で女二千九百五十一萬六千七百八人である（東京電報）

車夫の賭博

府內新町六の人力帳場で車夫柳永（三二）と金尚武の兩人が二十三日午前二時頃賭博中本町署員が踏み込んで檢擧した

南山小學校へ

知事へ傳達され京畿道廳にて授賞

知事より李京城府尹へ京城府尹に對し久保要藏から一場の訓話を二日午後三時京畿道廳で同知事は挨拶及び表彰の式を行ひ勸賞後學校長始職員生徒職員方面事務所の規定に從つて該事件の表彰を四である（東京電報）

みなかつたが共鮮銀行京城支店の管理役三井銀行京城支店太氏は北二重井銀行取締役三井銀行に人ぬにある（東京電報）

氏方に事務所を置く鮮人商業會議所及鮮商中心主に人々が相集り組織せる京城興業會は京城公會堂で施設するこゝとなつた職人及鮮人會議所の議員は寄付した事務局長其他の公共團體及び官廳會社員等によつて開催されるが其後その下に來る元旦より五日迄期間中

氣象日報（廿三日）

晴が良く少し寒くなる

色いよ〳〵のよ買いよの色

英國直輸入の毛糸

ビーバイブ

本日入荷

大量仕入れで割安ですから可成は早く御買取り致します

御申込み次第見本郵送

京城　ちゝやめや　本町

色白くなる

色黒き方赤き方ユキビソバカス日にやけた御方は三錢切手封入御申越下さい色白く美しくなる良法を詳細に御知らせ致します

東京本郷二丁目六番地八保とも子

公告

亡父八大正十三年九月三日群山府大井洞八番地ニ於テ死亡シ相續開始シタルニ付其法定相續人タル家督相續人義次郎之助ハ大正十三年十二月十六日全州地方法院群山支廳ニ於テ限定承認ノ申述ヲ爲シタリ依ツテ相續債權者受遺者ハ大正十四年二月十七日迄ニ請求ノ申出ヲ爲スベシ

右公告ス

大正十三年十二月十六日

田次郎之助

景品券附

歲暮大賣出し

自十二月一日至十二月三十一日

標準時計

京城本町

村木時計店

電話本局四一七番同一三六〇番振替京城一九一〇番

株式名義書換停止公告

當銀行定款第拾四條ニ依リ來ル拾弐月二十七日ヨリ第二十七期定時株主總會終了ノ日迄株式名義書換ヲ停止致候

大正拾參年拾弐月

株式會社朝鮮商業銀行

朝鮮料理 食道園大擴張

一千名の御客を容るる

二百坪の大宴會場落成

時下嚴寒の候愈々御淸穆の段奉大賀候陳者弊園儀年來特別なる御愛顧を賜はり候段難有御厚禮申上候。御陰樣を以て益々繁榮を來し幾度かの增築も遂に狹隘を感ずるに至候間昨年夏秋の交より大擴張大增築に着手いたし候處此の程新築物二百餘坪竣工し其の大廣間は立食宴なれば一千名座食宴なれば五百名以上の賓客を容るるに足るのみならず各般の設備も總て新に完全にし御料理の新鮮なる器具の淸麗なる自ら顧みて私に誇とする所に有之候間大宴會小宴會を問はず御批評旁々御利用御來臨あらむことを切望仕候　敬具

京城府南大門通一丁目

朝鮮名物料理元祖　食道園

主人敬白

電話光局一四四一番

本年掉尾ノ大廉賣

ビクター蓄音器廉賣

今回左記ノ數量ヲ限リ特別廉價ヲ以テ御需メニ應ジマス好機ヲ逸セズ即刻御買上ゲヲ願ヒマス

期間

24 25 26 27 28 29 30

イ、當利度外ノ特別大廉賣ニ付所定ノ數量賣リ盡シタル場合ハ期間內デモ廉賣ヲ中止シマス

ロ、地方ヨリノ御注文ハ前金者ニ限リマス

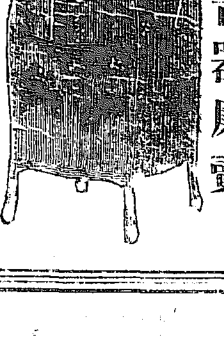

ビクトロラ蓄音器

種別	定價	特價	員數	摘要
四號	一一〇・〇〇	九〇・〇〇	六	携帶用
八號	二三五・〇〇	一八五・〇〇	六	
九號	三二五・〇〇	二七〇・〇〇	三	
五〇號	二五五・〇〇	一八〇・〇〇	六	應接用
八〇號	五三〇・〇〇	四三〇・〇〇	一	應接用
二五號	五四〇・〇〇	四四〇・〇〇	一	新製品兒童教育用
一〇號	八〇〇・〇〇	七〇〇・〇〇	一	應接用

ビクター朝鮮副代理店

三光舍洋樂器店

京城本町二ノ一（明治町通り）電本二三〇五番

是非之になさいまし御贈答には‥

年末と年始

お贈りの方もお貰ひの方も心からお喜びになる‥

朝鮮總督府專賣局製造

參精

定價　內用參精　壹圓五拾錢　浴用參精　弍圓

總督府參精　鮮內一手發賣元

貴生堂藥店

電話本局一三八番　振替京城七六一番

御申越次第參精の効能書進呈

秩序整然たる支那人の營業振り
上海に於ける海產物取引狀況

【仁川】上海に於ける支那商の海產物取引狀況に就き實地調査せる○川某氏は語る
上海に於ける支那商の海產物取引狀況は實に整然なもので堅固なる組織の下に最も完全に行はれて居る、卽ち彼等の間には多數の同業者から成る仁字（北公司）倶字（南公司）の兩公司があつて、買付品を總て公司が之に當り、買付品を各商店に分配する、而して兩公司が堅固なる基礎の下に機敏且熟心に努力を續けて居る點は、小商人に到底も眞似も及ばざる所であり、常に我が同業者の三省を要すべき點である、兩公司は各々資金の供用組合で各所屬の組合員に對し全責任を負擔し、兩公司の資金は其所屬商店の出資金を合算したものである、そして兩公司は其資金を以て所屬商店に權利を取得せしむる爲に組合員を上、中、下の三種類に區別し最高二千兩より七、八百兩を出資せしめ、之を基本金として其出資の割合に應じ購買品を分配し七割を所屬商人に分配し三割を兩公司の所有となし一ケ年の取引高を徴收し、一ケ年の割合に比例して分配する又外部に對しては公司の名義を以て商品の買付や代金支拂を爲し、內部卽ち所屬商人に對しては各出資額に依り商品の買入數量を申込ましめ之を取纏めて商品を仕入れ、之れが授受と同時に代金を支拂はせる斯くの如くして公司所屬の商人は極めて多數一時に仕入れられるから、若し公司の組織なく、各自に商取引を爲すに於ては各自の競爭を生じ、且つ意の如く買付出來ない場合もあらうけれども、公司により大批買付を爲す爲に容易に資本が比較的少き爲め、自然其間に自己所要の數量が得られ、且つ競爭のなき爲に於て最も便宜な取引組織であると思ふ云々

安東金融狀況

【安東縣】鮮銀支店の調査に依る當地十一月中の金融狀況は大體左の如くである
財界不況は依然として其域を脫せず當地亦此の大勢に支配せられ唯特種の商品に限り幾分活動を見たれ共未だ一部分に局限せらるゝを以て年末來と共に金融は極度に窮迫を告げつゝあり特に當地銀平相場の急激なる變動と相場の一般的高値とは遂に當地特產物商をして取引を中止せしむる迄に至らしめた從つて木材界は極度の沈衰を來し復活に對する善後策につき考究せらるゝものあれども事變に災ひせられ需要の増加更に見るべきものなく必要な方面に限定せらるゝのみ次に大豆粕の取引は僅少にして雜穀も亦特記す可きもなく唯內地相場の暴騰なりしに依り當市品物の爲め需要に應ずる爲め從つて當所取扱ひ高も大豆□七千□豆粕七萬九千□木材八萬六千□萬九千圓に過ぎず之に反し柞蠶絲のみ米國市況の締りの買行き良好なりし結果自然內地よりの需要増加し當所に於て取扱は四十八萬七千餘圓に達した今左に當地に於ける銀並に輸出入品の市況を示せば

▲粗平銀　上旬一兩九十四錢臺に下り十二錢の高騰を告げ下旬高値に保合へるは主として柞蠶絲の出廻り時期に際し米國の經濟回復による絲の賣れ行き良好なると支那商人が金融關係上絲の賣惜みを爲し且絲の銀手持殆ど皆無なることゝは自然銀の現物需要を一時的に喚起し又更に安東上海銀替が月初め千百四十兩のものが中旬千兩を破り下旬に至り九百八十兩を示し其差實に六十兩に及びしと照し銀高勝に歸し一圓を加へたるものと云ふ可し

▲柞蠶絲　期待せられたる柞蠶絲の時季となり價格も稍々宜しかりし丈ありて聯合安と共に上海并地方に於ては生絲商の爲め殆ど二萬斤他の滿洲輸出物の不況と相待ち漸く買ひさらい人も前途も見込み現品は絕へず賣付され手持品に在りては五百十五兩位迄高上し先物も又五百十七兩半上海に於ては五百七十兩の取引を見るに至りて頗る旺盛を極めた故に新絲は入荷と共に消化し去られ得る勢月末全市の在荷は左の如く頗る僅少であつた
本廠絲現品百二十二捆其の他の小粹五百○一捆大粹二百○一捆十一月中內地輸出二千○十八捆

小手亡豆絕無

【淸津】城北の特產品たる小手亡豆は本年の早霜打擊を受け今や新豆の出廻り季に入つたが殆んど皆無の姿である此の豆は近年世界的に販路を有するもので出るもの殆ど北海道方面に當り販路は北米を通じて歐洲市場に賣出されしを其後北海道產が代つて勢力を占むるに至りし近年は此の產額殆どアトを絕ち城北もの其品質に於て世界比類なき好評を博し居るものとてたとへ凶作の一時的現象とは云へ本年全く輸出を絕たんとするは城北斯界の爲めに誠に惜しむべしと云はれて居る從つて相場も昨年に比し增加し神戸に於て十四圓五十錢を唱へられて居る

議政府年末警戒

【議政府】楊州署に於ては歲末に就き元旦の警戒事件もあり且つ年末に押迫るので種々の事件の惹起せんとを虞れ十九日より非常警戒を實施し三組に編成の巡査を以て重要道路を警戒し上夜間中主として重要部落の自警團を督勵して管下各駐在所と共に連絡を執らしめつゝ夜警を勵行してゐる又一方主要部落の自警團を督勵し通三日目毎に各地より夫々狀況を報告せしめ遺漏なきを期しつゝあるがこの警戒は既に開始にも元旦の警察官は當分宿に文字通りの不眠不休である

新義州　最後の稅關支署長
今回南浦へ榮轉の中村さん

【新義州】既報の如く新義州稅關支署が稅關本署に昇格した事に依つて從來本署であつた鎭南浦稅關が支署に降格した之に伴つて新義州と鎭南浦とに役員の入り替りが行はれるが此の新義州稅關最後の支署長である中村勉三氏は同時に鎭南浦稅關の支署長となつて不日赴任する事となつた氏は山口縣に生れ溫厚篤實の君子として稀に見る人格者であり又文學家であり思想家である一昨年秋本府から榮進着任するや朝鮮第一と云ふ新義州貿易額を有する國境の稅關事務を掌握して事實上稅關本署たるべき事務をば支障なきが故に少數である署員を統轄して好成績を擧げつゝ本日に及んだ事は特筆に値すべきである加ふるに國境稅關として他に見られぬ密輸入者の取締は晝夜の別なく非常な苦心を要するのを之亦拔群の方法を講じ敢行した敏腕は確に非凡なる手腕家たるを雄辯に物語つてゐる記者は在職中の感想を求めると左の如く語る
當地方人士の多年要望しつゝあつた稅關昇格問題も今回の行政整理を機とし愈々實現するに至つた事は御同慶に堪へない次第である、云ふ迄も無く當地は對滿貿易の要衝として其位置から云ふも貿易額から云ふも將た又事務の分量から見ても稅關の昇格と云ふ事は早晚議論の餘地はないので其の實現は寧ろ當然の結果と云はねばならぬ、私は當地赴任以來正に二年二ケ月になるが其の間國境の關稅事務は貨物出入の增加に連れ日を追ふて繁忙を加へたのみならず一衣帶水支那と接壤する關係上色々と複雜な事情の存在するので法規一點張に據つて處理する譯にも行かず一方職務上頗る愉快なりしもあつたが其反面に於ては無能である丈夫れ丈け知れぬ苦心もあつた大した失態もなく今日迄勤務し得た事は當地官民諸氏の御同情と援助に外ならないので此機會に於て各位の御厚情を感謝する次第である今や稅關は將來當港に集散すべき貿易貨物の分量如何語を換へて言へば當地方商工業發達の程度に比例し施設せらるべきもので此の意味に於て私は新義州稅關の隆昌が近き將來に於て威風堂々鴨綠岸に其雄姿を現はす日の一日も早く來らん事を衷心希望して止まない次第である

大豆出廻旺盛

【城津】目下城津に於ける大豆の出廻り頗る旺盛にて去十九日の如き

釜山の前途は多幸
六年振りで返咲きした　橋本地方法院長の話

【釜山】新釜山地方法院長橋本寬氏は二十一日夜の列車で官民多數の出迎へを受けて着任した二十二日朝初登院で訪問の記者に左の如く語る
釜山へは六年振りで謂は返り咲きと同樣であるが今日の釜山を當時に比べ回顧すれば隔世の感がある釜山が大陸の玄關口であり將來に向つて偉大なる發展性を有つてゐる際に一道における中心機關たるべき道廳移轉の如き前途益々多事といふべきで釜山の爲めには誠に喜ばしきことであると同時に逐年社會の進展につれて裁判所の事務も膨脹し刑事も增加する一方で自分等にとつては大に緊張を要する次第である云々夫人は目下東京に在て病氣靜養中とのことである因に氏は明治三十七年八月渡鮮理事廳代理の理事官を振り出しに釜山に轉じ同四十二年の司法機關委任と共に判事に任じ平壤地方法院に在勤次いで京城地方法院判事公州地方部長釜山地方部長再び平壤へ復部長となり大正九年淸州地方法院長から平壤へ返り咲いて後院長に任ぜられ釜山に榮轉したのである極めて溫厚な士である

東海岸漁業
一般に望を囑らせる

【大邱】慶北道水產技手は先月來寧海郡、盈德郡の各漁業地を視察して歸來したが、目下迎日灣、長鬐郡沖合に亘り大群の鰮群を發見するけれども未だ沿岸に近づかぬが本月末頃にもなれば其鰮は沿岸に回游する見込みであるから地元の漁業者は相當の期待を有し其漁獲に對して設備の準備を急ぎつゝあると同時に現在に於ても少量の水揚をなしつゝあり、亦昨年來より東海岸一帶には二番鰮の回游を見たが本年も盈德郡寧海面の沖合には相當の大群を發見するが其漁期は本月下旬から一月上旬に亘る見込みである、元來東海岸一帶の鰮漁者は從來烏賊漁業に些の興味を有せず昨年も折角烏賊の大群を眼前に見ながら其漁獲をなさなかつた遺憾があるので、慶北水產會は烏賊漁業に要する器具を購入して夫々配布を了し其漁期に入るに於て技術員をして烏賊漁業の指導をなすべく目下夫々手配中であるが、七歲の水揚があるが沖合の取引値は一尾八九錢である、迎日灣內外に於ける鰮漁業は目下鍋の盛り込み中であるが其鰮漁期に入るのは來月より一月早々である鰮は大群が襲來して後に回游するを例とするので大鰮の盛り込みは漁業に相當影響あるものとして漁業者は非常に注目して居る

支那行政整理

【營口】現在日本に於ては行政整理にて官吏の淘汰ありて官吏は一般に恐慌を感じつゝあるに反し支那側は賄賂と收賄で飽ち一攫千金の富を得て官吏の有難味を感じつゝあることは支那ならねば見られぬ現象である是等官吏の賄賂は漸くはげしくなりては外國人にまで及ぼし時々問題を引き起すを以て主官長は之が處置に窮し此儘に捨ておかば必ず滅亡の問題をも惹起すべしとなし今回官吏を打破し之等不良分子を一掃に努力行政整理を斷行する方針である

大持ての木部飛行孃
自轉車でも乘馬でもお手のもの　先天的飛行家素質の所有者

【平壤】日本でたつた一人の女流飛行家として人氣を唄はれクライマックスに達してゐる鎭南浦出身の木部シゲのさんが二十二日鎭南浦への歸郷の途中平壤に下車した、平壤では大變な人氣で此の木部孃を迎へ二十四日には平壤公會堂で木部孃と飛行講演會を講師として開催される事になつてゐる木部孃は此の前程で飛行家に成つた動機から修養の苦心抜ては今後の抱負を語つて聞かせるといふ事である
△木部孃の幼時を良く知つた人の話――タツタ二時間ばかりで自轉車に乘り習つて大得意で狹い鎭南浦の町を乘り廻したものださうだ家庭が鮮魚商をやつてゐるので木部孃は習ひ覺えた自轉車で鮮魚の配達をして附近を賑はした評判から此蜂漁期の漁獲を目當ない時は更に嚴著せず木部孃の自轉車が續けられて、又或る時は鎭南浦の前に乘馬が一頭繫いであつたのを手綱を解き寄せヒラリと馬上の人となりアレヨ〳〵と騒ぎ立てる群衆を尻目にかけて鮮やかに乘りこなした事もあつた何時何處で稽古したものかと鎭南浦の人達は全く驚異の目を瞠つたさうだ、進歩もない小さい鄙な港に住む人々の眼には木部孃の行動が總べて驚異だつた事と察せられる
△二十二日正午少し前木部孃は米田知事を訪問した其處での話　木部さん日活と松竹から一回の出場料一萬圓とかで申込を受けてゐるさうですが是非御やりなさいよ、たつた一回であなた此處に居られる知事さんの一ケ年の收入より多いですからねへ　木部孃はチョットはにかんで何も答へなかつたが米田知事は　僕がモ少し若かつたら木部さんの樣な女を嫁に貰ふんだけど

統營繁榮會役會

【統營】統營繁榮會役員會を二十日午後七時より商事會所樓上に於て開催出席者二十名

全南玄米檢查成績

【光州】全羅南道に於ける十一月中に於ける玄米檢查成績は一等一千二百三十二石、二等五千六百八十八石、三等三萬一千二百十八石、四等六千四百九十七石計四萬□千八百十四石にして昨年同期に比し五十三石の增加にて合格歩合は九八である

城津殖銀支店帳尻

【城津】殖銀城津支店に於ける十二月十九日現在の帳尻を見るに左の如き數字を示して居る
▲預金定期五萬九千五百二十九圓公金一萬九千百八十三圓特別當座十五萬七千八百八十八圓計卅三萬四千三百九十七圓
▲貸付　公共拾八萬五千七百拾五圓商業貸付金拾七萬四千五百四拾三圓農業貸付金拾九萬三千九百九拾五圓計九拾七萬三千百九拾五圓尙當業資金の內荷爲替三十餘萬圓の多きに達して居る

大田郡地稅成績

【大田】大田郡に於ける第一期地稅の成績は二十日現在にては調定五萬五千五百五十六圓に對し三萬三千四百五十九圓の收入で六割二分と云ふ好成績を示し昨年は三割九分五厘であつた本年尤も成績良好なるは北部の六割九分九厘、外南面の六割一分一厘、鄕川面の六割六厘等は顯著なるものである（大田）

仁川貿易
一億二千萬圓を突破

【仁川】仁川本年貿易の伸長は一旬毎に著々其數額を表はし二十日現在に於て一億二千六萬二千六百九十三圓に達した、其內譯を示せば輸入一千七百八十五萬三千九百九十二圓輸出四百五十八萬六千七百二十六圓移入四千五、四十

全南官吏異動

【光州】全羅南道警察部に左の異動があつた

新任地		舊任地	
長興警察署	道警察部	竹下	浦
羅州警察署	同	佐伯	
警察部保安課	同	藤原	保一
光陽警察署	警部補（光州）	武	亨
興水警察署	同	林	利治
珍島警察署	同	牧松	寶
羅州警察署	同	南川	作太
		中島	金門
海南警察署	同	川崎	休誠
濟州島警察署	同	坂口	元造
麗水警察署	同	萱原	友作
朝鮮總督府道警部補		岩	次郎
依願免本官			

愛林の歌

【平壤】平安南道大同郡にては一般民衆に愛林思想が乏しく徒らに濫伐を生ずる傾向が多いので今回左の如き愛林の歌を作成し一般的兒童に唱はしむる事とした
一、茂る森のその恩をくみてこそ知れ水のたえぬ流に潤ひて瑞
二、小暗き森ののせいぼ鋼ぐゝ高き御世の始めより
三、の花咲く千代の茂り、をどりる
四、大同郡の力をもちてつくせ
れまで植えて守りて國のためまもらせよさ林

春川の文苑たより
歌壇と俳壇

◇後に鳳儀の山高く聳へ前に北漢江の滾流永へに流る水共も四圍の風光あまりに雅麗すぎて恵まれず、千變萬化極まりなき自然の美的情緒を詩的に表現するといふか、藝術心の燃燒と云ふか春川の文藝界は今尚に低迷アカシヤによつてその生命を保たれてゐる感がある、春川の文藝界といつても歌壇と俳壇についてその皮相なる一瞥感に過ぎないが
◇昨年の春であつた、ハイコートクンスメに憧憬を持つた春川の若き藝術家達は浪天紅坡みよし哭沙等を中心としてその燃燒せるハートの詩的情緒を集めて『嚶鳴』を創刊してゐた內容體裁共に地方新に見る特色を發して時方面に期まれてゐない春川に明るい輝きを投げてゐたが期限の無情な運命の人々は數ヶ月を出ずして嚶鳴やらその存在を有耶無耶の闇に沒してしまつた春川の歌壇は紅上の浪天紅坡等に過ぎて秋芳などの錚々たる力作家が現存してゐる『嚶鳴』の前身とも見らる『銀芝』時代には相當熱はつてゐたものとも加へて相當熱心家の碧水など何故か沈默その消息を聞かぬ、憧れる獅子か絕れたる嘆か自稱詩壇家岩月の奇想天外より落下する短歌も頻調してゐるのであらう
◇之に反して春川の俳壇は今や正に往時の瀧朗突破時代にも優越して益々隆盛を加へつゝある、即ち春川在住の俳人を中心として道內の句會は勿論曾て本道の俳界生活に盛名ある俳人を翻轉して月刊雜誌『アカシヤ』を經營してゐる、同誌は寫師の小雜誌であるが斯界の大家大山草兒氏を雜詠選者としてみよ！哭沙郎翠山楚川背雨紫秋玄波など明星の如く朝鮮俳壇に活躍せる諸子の他路と浪女貞女秋路女などの女流俳人も加盟して益々其陣營を示してゐる
◇更に道廳俳壇の熱心家を新に同人に加へて氣鋭の熟心家も新に同人に加へて俳句の鑑賞に哭沙など雜詠この誌の編輯は今の所定ど哭沙郎か擔當してゐるが誌に見る精練さを發揮してゐる、來月からは活字刷に改めたいと意氣込んで居るから大々的飛躍と翻轉とをもたらすことであらう
◇句會も例會は月二回以上其他臨時に會合されてゐるさうだが主幹大山草兒氏は溫厚篤實な人格者で極めて識見な態度で句作もされ他の心酔者にも親切丁寧に指導されつゝあるとか吾人は同誌の健實なる發展を祈つて止まないと共に之を中心として當地の文藝に意義あらし
◇此の外にも創設れたる文藝家は存在してゐるかも知れぬが吾輩の私は知らぬ、渡邊孝二氏の如くその道に秀でたる頭腦と離立せる人生の生活を燃燒して純眞精神界を時的表現する處の詩人である如く

暮れの間島奧地
附馬賊と鮮匪動靜（四）
局子街にて　黎兒生

▲偽除間注意せよと張られた百草溝までの道路は延吉縣と汪清縣の二ケ所だヨ」と注意された眼前の苦難に驚く程消えた場所からも都督の出迎へ何時の間にやら其危險地と思へば何時もの道程と云ふことも忘れてたる第一歩と云ふことも忘れて驚いた事は當時の退職となる。とこそが流石に同じ車する警官は所謂警戒とも云ふ目と耳を持つてゐる「愈々これからが危險地帶ですぜ」と話に興かつてゐる自分を敬みて注意を促して與れたウン其の手でしたネと自分も用意のモーゼル拳銃をポケットから出て第一に備へ彼方此方の幾角岡地帶を見廻して延吉縣の頂上を右に見て別に變つた事も無く馬車は漸くドリ坂に掛つた峠の下は依蘭溝で其處には日本總領事官の派出所があり岩本警部補が八分服みで頑張つてゐるかと思へば頼もしいが行けども〳〵稀に見る道は盡きず二時間餘りもして依蘭溝に着いた
百草溝で見る派出所の全景は立派なものだが扨て實地に見る派出所は隠めてお粗末な建物ばかりの土塀が廻らされてある中には見すぼらしい朝鮮家屋がある其家屋も大抵なら軽に頭を打ち付けるような狹隘なもので中には署長も部長も、巡查も、ゴッちやくちやに事務を取つてゐた、岩本署長は自ら應接の勞を執つて心からストーブに薪炭を入れてまゆつくりと茶など給仕に命じて與れたがだ豊富な食は濟まされるだらうと聞かされる。隣室を覗くと傍らには賊非で知り合の部長巡査が從て屯かの服を身受けてそれでは私の家に行きませうと自分の案内に驚いた身受けて眞平御免と見れた所で部長岩本氏も一緒で遂隣のすき燒を馳走になり食膳を賑ひて戯談近況を聞く
間島の一帶何處も此處も米害を受けた中に依蘭溝は去年より盛作だつた關係から他人の懷中工合を見當と、ろ鎭徒や、小馬賊などが、乘有目を注いでゐるので日夜警戒も加入つてゐるが此の三四日の中に汪淸縣界と局子街境に大等か、賊に對手け殺害されなかつたか現今六十圓餘りを掠奪された……穀物の出廻りは十日十八頃の牛車は動いてゐるから今の所商組官の內を通じて栗三百袋位は毎日動いて居よう、農民の協工合として民族が不作だつた關係からか種々雜多なものを此處へ持ち込むので居ながらにして比較的安價な品物が手に入ると云ふ工合、先づ新などは馬車一臺で一圓乃至二圓位で卸井材では一團十錢乃至十五錢位、內外一級が百斤で六十錢もやれば一切がこれから生

大田署定期試驗

【大田】大田署では管內各駐在所鮮人巡査に對する後半期定例試驗は二十二日大田署に於て警察法規、行政法、警察法、算術、作文、國語、習科、常識等に亘る全般の試驗を了へて終了後は巡查の慰勞を兼ねて豐島署長の鮮和、行政整理にする挨拶其他署長の有益なる訓話後一場の講話を興へ午後四時終了した（大田）

忠北警劍納會

【淸州】忠北道警察部では二十日午後一時より部內道場に於て部員の擊劍納會を催し優勝者には一等より五等まで賞品を授與した（淸州）

燒酎講習會

【平壤】平壤府では府の製酒業者燒酎醸造業者三十名を集め二十二日の二日間燒酎講習會を開催したが講師は道技手で甘酢部長も出席して一場の講話をやつた（平壤）

鰮大漁
市場活氣を呈す

（統營）巨濟島知世浦沖合にて統營漁業組合では近時鰮の大漁にて統營市場への入荷は前年よりも多く年末の際に市場は活氣を呈して居る

大田忘年共會

【大田】大田中學校並に市內各學校職員同好者忘年會を二十一日大田中に於て開催したが出席者二十餘名何れも大いに歡迎の餘興も多く非常なる盛會であつた（大田）

丑山漁業組合

【慶北】慶北道盈德郡丑山漁業組合の組合長は開廳

地方集會

▲堀江檢事正招宴【新義州】新任新義州地方法院檢事正堀江幸吉氏は着任挨拶の爲め廿二日新聞記者團を廿三日法院職員を廿五日安東縣在官民有力者を招き新館に招待して酒宴を張り席上挨拶を述べた
▲花輪氏忘年會【釜山】釜山商業會議所書記長花輪綱次郎氏は廿三日午後六時より關係新聞記者並に會議所事務員を招き招待し忘年の宴を張つた

地方人事

▲松村鎭海要港部司令官　東上（鎭海）
▲那須憲兵隊司令官　副官を伴ひ巡視の爲め二十一日來春萩野旅館に投宿二十三日歸任（春川）
▲石井新任判事　家族同伴多數官民に迎へられ元氣よく二十一日着任萩野旅館に投宿（春川）
▲陣內良三氏（前平北義州郡守）　勇退歸省の爲め廿二日來新各所挨拶の上同夜內地へ見送多數（新義州）
▲小野正三中佐（平壤憲兵隊長）　鴨綠江上流をば徒歩で視察をなし廿一日來新各官に廳挨拶の上廿二日歸任（新義州）
▲橋本寬氏（釜山地方法院長）　二十一日着任二十二日登官（釜山）
▲小西恭介氏（釜山府尹）　病氣引籠中の處二十二日より登廳（釜山）
▲阪田金融組合聯合會理事長　突然退職を命ぜられ二十一日當地を引揚げ出した後任は河野亀太郎氏が十三する由（淸州）
▲宮館平壤府尹は　大邱府尹に轉任の內命に接したので全部荷物を纏めて何日でも出發される樣に用意したが猿木物の辭令が未だに出ないので又荷物を解き始めてゐるさうだ
▲甲川面　前面長崔鍾振氏、張柳永殷、金炳煥、白鍾俊の三氏は十九日順川署に逮捕された
▲前順川面　館下里李炳南方を襲ひ金二百圓を強奪した順川面西邊の左にして強々吐き出した

平壤雜筆

▲大人六錢を七錢に値上げが許可されぬので平壤屠場組合では一屆上を廢止する

▲上水道普通の小便料金が一廣屋の存在を府へ自明でもあるまいが越した事はないが無くつて月六日から廢止するさうだが
漁業組合組織の件は豫て許可申請中であつたが去る十一月二十一日附を以て其筋より許可の指令があつた其の組合員は二百八十名であつて主として水產物の共同販賣を目的として既に共同販賣の事業を開始したが其の成績は見るべきものがあるだらうとの事である（大邱）

釜山歲末賣出

【釜山】釜山に於ける歲末賣出は大商店聯合の販賣に伴ひ例年の如き盛況ではなかつた樣であるが各官衙銀行會社のボーナスも夫々發表せられたので近時市況に活況を呈して居るが府東貨の供給ボーナス外の好成績を收め得るに至るであらうと觀せられて居る
活は安寧なものだそうで山の中にゐれば正月も然も一向變りないが只だグツと押し詰まつて新年の暮れ新年なら正月頃近くになれば他から入り込んで來る不良分子の横行が頻繁にならうと思ふから特別の警戒もすだらう其他は安心なもので其公の前にある赤い（糊裝酒）などは家內の丹精で作つた自家製だと乙な所で要君のおのろけを聽かされて了まつた

地方から東京へ出て都會生活をすると、垢拔けがして、顏も肌もキレイになるより、日本中の若い男女が東京生活をアコガレる、昔は京の加茂川や江戸の水道の水を使つて都に馴れ、久しぶりに故郷へ歸ると、父母さへも是れが吾子かと怪しむ程キレイに替つたと申しますが、人文發達の現代は、そんな自然的な、まどろかしい事でなく、最も短い時日の中に日々目に見えて、眞底から色を白くし、ニキビ、そばかす、等を去り肉體を美化する文化的垢ぬけ美身法が種々と發明されて之を實行すれば、何んな田舍に居ても、都會生活よりも一層垢拔けして美しくなり、都會に居ても之れを實行しないと、之れを行つた田舍の人よりも遙かに劣ない事のであります。
元來色黑、赤ら顏、ニキビ、吹出もの、そばかすの原因は、胃腸內に生ずる一種の自家中毒性毒素が鬱滯して血液に混入し外氣刺戟の多い部分の皮膚へ餘計に現はれるのであることは、新醫界の發見であつて青春時代は、生活機能が旺盛であるから、隨つて毒素も多く生ずるので、ニキビの激しく出るのも當然であります、此の原因が內部にあるのに外面へ物を付けて治さうとするのは、火を消さずに煙を無くしようとすると同じく末の末を逐ふもので根本的效力はありません、殊に白粉など化粧は人の顏を一時外面をゴマカスだけのことで澤山に白粉を付けたり、リスリンの入つた化粧液などを無暗に用ひて居ると、却て皮膚が焼けて荒れ且つ黑くなり、血液まで色黑くなります、それよりは學理に合した根本的美白法に重きを措かれよ。
但し文化的美白法は、特効ある內服藥を用ひて、體內の自家中毒性毒素を分解排泄し、血液を淨化し、血色を美ならしめ皮膚の組織を白くなし、同時にニキビ、そばかす等の原因を一掃するのにあります、此の目的に叶ふ內服藥は、既に歐米各國では流行的に賞用され、色黑やニキビで見苦しい青年男女は跡を絕ちつゝありますが、外國藥は日本人の體質に適せず却て毛髮を赤くしたりする缺點がありますから、吾國藥學博士島田耕一先生、薬學先生、數十先生始め五大博士大家は協力して、國民的に苦心研究の結果、但に日本人に適し效力卓絕にして安全なる內服美身劑「ハルナー」を創製され、色黑、赤ら顏を美白にし、全身皮膚を垢ぬけして美しくし、ニキビ、そばかすを拭ふが如くキレイに去る、其の驚くべき效力の迅速且つ的確なることは、實驗界に於て驚嘆の聲に高く雋入り前一週間、「ハルナー」を服めば著るしく美しくなると持囃されて居る位であります、現代は男子でさへ、外交官になるにも、實業界に入るにも風采は立身出世の資格です、殊に女は、容色が一生の運命を左右するから、かゝる有効なる方法が容易くできるのを知らないのは一生の大損です早速實行なさい
五大博士大家創製『ハルナー』價藥一圓、二圓、三圓、五圓、
主効　色黑、赤ら顏、ニキビ、そばかす、ハタケ、ナマズ、あぶら顏、肥胖病質、毛髮脫落症
◎全國各地有名藥店にあり
御試めしの好機會！――品切等の節は本舖へ……前金注文送料不要……
無料進呈『五大博士大家共述』白色美身法 全一冊　今回金五十錢を振替又は郵券か切手で御送金あれば特別試驗藥に左の美本を添へ御送呈致し升
（實物宣傳）――男女美容上必讀の有益なる事項と趣味滿載の美本です――
△ハガキで御申込の方へは美本一冊無料で進呈
發賣元　東京市京橋區築地一丁目四　合資會社 濟生堂製藥所　電話築地 五五三三・二〇二・一八八三　振替東京 六一二〇一五

婦人參政運動は 熱と力が足らぬ
與へられぬ理由の一つ
三輪田元道氏語る

選擧の期日も間近くなり愈々、政治季節に入つたので、婦人參政權運動も、そろ／＼頭を擡げて來た譯である。普通選擧法案が、議會に提出されると云ふ今日では、婦人の參政權も、可否の問題ではなく、時期の問題であると思ふ。何故ならば、普選が實施されるとすれば、その當然の歸結として、婦人にも

參政權 を認めねば、眞の普選とは云へぬ、眞の普選とならぬではないか。それでは、今直ぐに一般の婦人に、男子同樣の參政權を與へねばならぬかと云ふと、左樣はいかぬ。日本の一般婦人は政治思想が乏しいから、先づ自治團體位から段々に、婦人に選擧權被選擧權を與へて、訓練をする必要がある、それから一面に於ては教育上からも、婦人の政治思想を養成するやうにせねばならぬ、ところが現在では

法制の 教授をして居る高等女學校は殆どない、たゞ課外教授をやつて居る學校が、少しばかりあるだけだ、日本の婦人は理性に長じて居ないが、訓練と教育によつては、政治的にも、立派な婦人となり得るのである、それに婦人の參政權については、今日大多數の共鳴者がある筈だ……イヤ實際多くあるのだから文部省あたりも、今少しこの方面を考へて法制を女學校の必須課目に加へねばならぬ、それから、更に感じてあるのは

現在の 婦人參政運動に熱の無いことである、今日までの運動の態は何うだ、宗教とか、社交のための一部團體者が、その團體のための運動としか見えぬのである、併しこんな結果になつたについては婦人自身も大いに反省せねばならぬ

と云ふのは、日本の婦人は社交とか、或は社會的の團體に於ても、常に感情が先きに立つて、毛嫌ひや物嫉みをして、結局權力……闘爭的に傾く團結することが出來ぬためである、聖書に「求めよ、然らば與へられん」と云ふ

言葉が ある、婦人參政運動についても、今少し熱のある實のある力のある運動をせねば駄目である。特に代表的政治家の袖にすがつて、拜み倒しや、泣落しをするやうな運動なら、結局やめたがましだよ、イヤそれよりも、寧ろ不可能なことは、日本の社會制度の上から觀れば中流以下の婦人は斯かる運動に參加することが、事實不可能の状態にあるのであるが上流の階級の貴婦人であるとか、資産家とか、特殊の知識階級の婦人達は境遇から云つても

資力の 上から云つても運動に都合のよい立場であるに拘らず、また參政權の附與に就し、賛成もし要求もして居るに拘らず、その運動に冷淡なことは、試みに考へて見る次第である、試みに女學校の校長である婦人は一人も此運動に參興して居ぬではないか、こんなことで、廣い一般の世論を喚起することが出來るものか、また政府にしても、議會にしても、普選を認めた以上は、婦人の參政權を

是認す べきことは、當然要求されて、押し寄られる譯に、その希望を十分受け容れるだけの考慮が……例へば差當り、先づ自治團體について婦人に選擧權、被選擧權を與へるなどの……必要である、普選の施行も、政府が自から進んで、法律案を提出すると云ふ具合に出て來たから、流血の惨を見なかつたのである、そこで與へるとしての實際問題だが、それには程度——主婦——獨立婦人等稍々程度——の點を批判して決定すべきで、私には自信のある案はあるが、それは又後日、悠くり語らうぢやないか

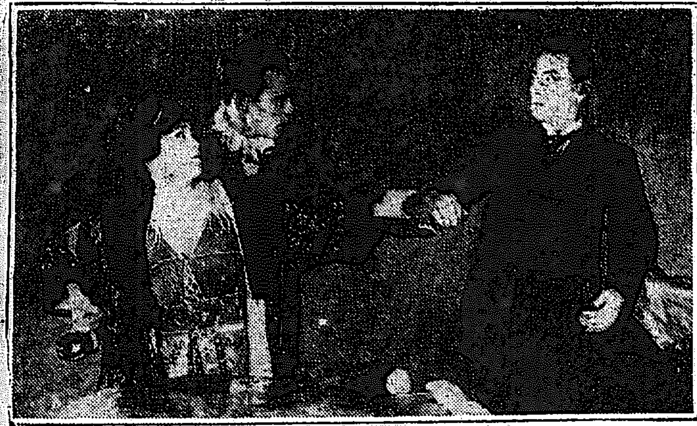

家庭療法
にきび、痣、疣 (中)
櫻井醫學士談

◆面皰の治療法としては面皰ワクシンといふもの、注射もありますが激しい人はこの藥のために一時惡くなつても、到底根治といふ譯には行きません

◇それよりも有効なクンメルフルト氏液といふものを塗るが宜しい

◆この液は沈降硫黄十二瓦、樟腦一瓦、アラビアゴム末六瓦、石灰水百瓦、薔薇水百瓦を合せたもので、これは誰でも藥屋で買つて使ふことができます。これは硫黄ですから塗れば脂肪の分泌を少くする効があります

◆たゞ注意しなければならぬことはこの藥を用ゐてゐるうちに鉛分の少しでも入つた白粉を塗ると硫黄と鉛分とが化合して顔が黒くなることです。平生白粉を用ゐてゐる人は毛孔の底まで白粉が染み込んでゐますから、いかに綺麗に洗ひ落したつもりでも、この藥をつけると毛孔が黒くなることがあります

◆それ故この藥を用ゐてゐる間は白粉は絶對に用ゐぬやうにしたがよろしく、また止むを得ず白粉を用ゐる場合には、よく顔を洗つて綺麗に藥を拭去つた後でなければなりません。

◆黒子ができるのは皮膚の變など同樣に。その人の皮膚の素質に依ります。米粒ぐらゐから豆粒ぐらゐまでの大きさのものならば硝酸銀の棒で燒き取るか、または切取つて貰ふかすれば跡は綺麗になります。

◆痣には黒痣と赤痣とがあり、黒痣の上にはよく特別に長い毛などが生えてゐるものですが、これは醫師に炭酸瓦斯雪といふものをつけて貰ひますとそこの表皮が剥げて色素も失せ遂に治つてしまひます極く小さいものならば切り取つて貰へば一層早く治ります。

◆赤痣には隆れてゐるものと隆れてゐないのとありますが何れも黒痣と同方法で治療ができます。殊に隆れ上がるのは血管のためですから、炭酸瓦斯雪を用ゐると特に著しい効果があります。

◆痣の治療は子供の時ほど易いから、も早く治療ができます。しかしあまり大きいのは治療できません。

◆次に疣も一種の皮膚の贅物ですが疣には幼い時にできるものと中年頃にできるものと年寄つてからできるものとあります。

◆老年性の疣は心配は要りませんがたゞ子供の時にできる疣と中年の疣とは傳染することがあります一ケ所にできると續々にその傍へできて數が殖へたり兄弟や友達に傳染したりすることがあります。

炭火から出る 酸化炭素
注意せぬと精神病に罹る

冬になると暖房設備の不完全な日本の家庭では盛んに火鉢を用ゐる、大體からいつて火鉢及び炬燵が暖房の一の暖房設備といつていゝ位である、この火鉢について從來や、疑へられてゐた事は火鉢、炬燵から騰ち燃火から發散する炭酸瓦斯の害毒だけであつた、注意深い人でさへろうそくをともして、その火の消えない事によつて僅に消極的安心を與へてゐた位のものであるしかしそれらの害が如何に間違ひにみちてゐたか、日本人がもう少し早く赤い血と紙と綿のみのいはゆる文化住宅を發見してゐたならば日本人の死亡率は恐らく過去の數十倍になつたであらう。一部の醫學者には酸化炭素の害毒は考へられてゐた。併し炭火が猛烈な酸化炭素の醸造元である事は等閑に付されてゐた。此酸化炭素が如何に多くの人に頭痛を起させたか日本の中流階級の女子の死亡率が如何に多いか、また冬期中に如何に老人の死亡が多いか等總ての原因は炭火の愛用にあるといはれなければならない、酸化炭素の中毒は科學にいとまのない醫學者が示す程に簡單なものにおいては頭痛、手足の痺びれである。これが高じてくると假死の状態から進んで死へ進む、たとひ幸ひにして死の一歩前から、脱却した所で神經病にかゝる事は免れぬ、あの大震災は單に東京市内外にバラツクを殘したばかりでなくこれ等幾多の精神的慘虐の刻印を與へたのである。實に精神病者のおどろくべき激増がそれである、その原因は實にこの大震災によつて捲き起された酸化炭素の吸收から起つた事なのである。それはやむを得なかつたとしても、來たるべきいはゆる文化住宅——開放な暖房設備のない——と精神病者をむすび付けて考へる事は何と皮肉の事であらう、微苦笑どころの騒ぎではない

日活映畫紹介
曲馬團の女王

配役
スペインの鳩 浦部粂子
メキシコの鷲 鈴木傳明
アンクル、サム 近藤伊與吉
シャムの黒猫 宮部靜子
ピエロ 御子柴杜雄
鶴田猛 高木永二

【梗概】——コスモポリタン曲馬團の花形、スペインの鳩、は同じ花形の、メキシコの鷲、と愛しあつてゐた。この曲馬團の資本主の鶴田は、スペインの鳩、に激しい想を寄せてゐた。そして支配人の醉拂ひサムと呼ばれる男を買收して彼女を手に入れやうと苦心してゐた。サムはかね／＼『メキシコの鷲』に想を寄せてゐるシャムの黒猫に入知惠して二人の仲を割かうとする——こゝに純なるものと、不純なるものとの愛の爭鬪が戰つか捲起されて遂に『スペインの鳩』と『メキシコのイーグル』が勝利を得る。

春の曠衣
遠見の利く 装飾的模様

新春の曠衣としての紋服は、一時その流行きを顧遜はれ、殊に下町の花柳界では、その廢止論さへ唱へられてゐたが、新年が近づくに隨つて、豫想外の流行きを示してゐるので、當業者は寧ろ不可思議の感に打たれてゐる

需要の一番 多いのは何と 言つても、花柳界の出のキモノで、小濱縮緬の黒地に白一色の線描りの意匠な模様か、色を使つたものでもその色がよくこなれて落着いたものが歓ばれ、すべて大柄模様よりは、小模様の堅い、背條の気分の意匠が多く用ひられ、小紋も相當に出てゐる、下前は地色の同じ模様か、裾模様したもの、或は上と下と意味の連絡した、もの、帶は藤紺繻子の繻珍本位で、白地、白茶、海老茶等に、丸紋、松其他

お茅出度い 細かい模様を 縫り出したもの、長襦袢には絞染で引立つ、縮緬中の總絞りが少くなつて同じ絞りでも、飛模様に現した紅絞縮緬が多くなつた、絹換へは小紋の縫り換で、帶は繻珍等であるが、斯く新味の意匠がその儘用ひられないのは、花柳界の顧客が、お座敷内で鑑賞される關係である、次に素人向きとしては、小濱縮緬の黒地に、お茅出度い模様が用ひられ、若向きには色地物に

遠見の利く 大まかな模様 を裝飾的に工夫し、新味を取り入れたものや、洋趣味の加はつたものもある併し、婦人の御年始が松の内過ぎてからである關係上、矢張り訪問着に重きを置き、小濱縮緬の外に、錦紗、シャルムーズ(紋錦紗)等が歓ばれ、下着は地色縫りのもので、生地としては小紋錦紗も用ひられ、長襦袢はつめ縫りは使はずに友禪物が主である帶は紋服には綴物、訪問着には染物で、模様は新様式を取入れた、裝飾的のもので

之は多く戸外 で鑑賞される 關係上、がつちりした、堅い、細かい古風な模様では、引立たないからである、以下新年の依頼として、物質應用も叫ばれるが、『山色遺天』は應用に乏しいためか、今年は稀れた意匠も見受けない

クリーニング

絹紗、ヘル、メルトン、モスリン等のクリーニングで家庭で出來るものを紹介する丁度蒸むしの様な仕組で空罐の中にお湯を煮立たせ蓋が中まで入るやうにしその蓋にポツ／＼穴を明けるそして其布の下にお湯があるやうにする其中のお湯が煮立つたらばエーテルを少し入れ蓋を立て、來た時すぐ布を入れて其上は布で蓋をして仕まう上に布をかけるのはエーテルの臭味を出さぬ爲めで外にアンモニヤ水と水と等分し霧吹きに入れ半に入れた布で蓋をして仕まう上に布を取り出し今こしらへて置いたのを吹きかけてブラシでこするときれいになる後アイロンをかけて日蔭乾にするエーテルはくさ味のある中が效目があるもので、むす時には五分位に裏返しをする、之はカシミヤには適用出來ない

▲冬帽子の洗ひ方 ハケに揮發油をつけ帽子をよく拭く裏についてゐるものは皮であるから揮發油とアルコールを等分した液でふくか油がしみ込んでゐるからオレーブ油をつけるか又は揮發油でおとす次ぎに仕立ての方法はツバに糊を吹きかけてアイロンをかけ頭の入る丸い所に布を固くして中に入れてそれを蒸にしてアイロンをかける

圍碁新局 (二)

際際正美(初段)
先 橋本宇太郎(初段)

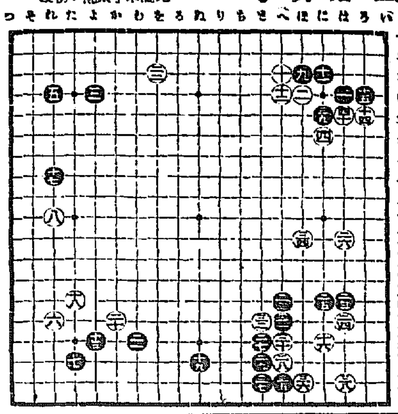

●二十一 わ十六 ○二十二 を十三 ●二十三 は十四 ○二十四 は十五
●二十五 に十四 ○二十六 は十一 ●二十七 さ十六 ○二十八 へ十七
●二十九 さ十七 ○三十 へ十六 ●三十一 へ十五 ○三十二 さ十五
●三十三 へ十四 ○三十四 に十一 ●三十五 へ十八 ○三十六 に十八
●三十七 ?十六 ○三十八 は十八 ●三十九 に十五 ○四十 は十五

雑誌と内容

雜誌の種類が激増したと共に文藝家のいかもの文士、近頃めつきりと激増した。いかもの文士とは、糊口のためには、何等の責任感もなく、自尊心もなく、題材如何んでも御座れと、薄つぺらな創作力を小器用な筆さきにあやつつて書き返つてゐる人たちのことである。

あるときは堂々たる童話作家となり、あるときは深刻なる哲學者となり、あるときは洒脱な落語家ともなります。かゝる雜文業者の無責任なる原稿が、活字になつて雜誌に掲載され、市店に陳列される。そして、讀者の手に渡る。

世を誤ることの如何に大なるかの及ぶところ、計り知れぬ怖しさを感ぜずにはゐられない。

◇

かゝるいかもの文士は、勿論その生命も長くはなからう。が、よし短期とはいへ、これが跋扈を許すことは害惡である、この邊の責任は一つに雜誌社の負ふべきものではなからうか。

◇

聞く所へ聞く、大日本雄辯會、講談社の發行する雜誌に於ては、原稿の撰擇極めて嚴重なものがあると。なるほど、さういへば同社發行の、雜誌、婦人倶樂部にしろ少年倶樂部、少女倶樂部にしろ、キング、雄辯、現代にしろ、講談倶樂部にしろ、かなりに嚴選されてゐるらしい、一例を擧げて謂ふならば、同社雜誌の掲載してゐる科學記事の如き一同の苦心のほどが瞭然としてゐる。

◇

一體、科學なぞいふものは、事實の正確を第一としなければならない。と同時に、讀物としては興味ある記事を必要とする。が專門の科學者に通俗的な興味本位の科學記事を求めることは無理だ專門の知識を持ちながら、之れを通俗的に書きこなせる人。それは現在の日本にかひて數へるほどしかありはしない。で、つい多少の間違ひ位は目をふさいで、いかもの文士に面白く科學記事を書いて貰ふ、と、これ多くの雜誌社が現在のやり口である。ところが、流石に雄辯會では違つてゐる。原田三夫氏、若林重太郎氏、野村鹿佐夫氏と同社發行の諸雜誌に科學記事の筆をとつてゐるのは何れも現代一流の通俗科學者として定評ある人たちばかりだ。

◇

これは、只の一例に過ぎない話だが、同社の記事撰擇法は、いかなる場合にも、事實に間違ひなく讀んで面白く、ためになる。さうした見地から出發してゐるらしい。ある女學校などでは、少女倶樂部を課外讀本に採用してゐると聞いたが、これなども、記事の正確さに、信用されたものであらうと考へられる。

◇

いかもの文士跋扈の時代、雜誌經營者は尠くとも、雄辯會、講談社の如く、その採用稿に對する撰擇を嚴重にやつて貰ひたいものだ。

赤鼻 ハナ先き赤く悲觀の人早速申込め無効の方は良法を知す實に妙。播州明石相生町森末博

腸疾患治療及豫防劑
ビオフェルミン
一、奏効の顯著なる點に於て
一、應用安全のなる點に於て
一、服用の容易なる點に於て
現時治療界に於て稀に見るの良劑として全國醫界の讃評を受く。腸カタル、下痢、鼓腸、諸般の小兒腸疾患に賞用せらる。
知名醫家實驗報告集送呈
發賣元 大阪市東區道修町 武田長兵衛商店
製造元 神戸市二番町 株式會社 神戸衛生實驗所
270・24－7ｏ2

ふゆこなかよし
冬こ仲よし
福助足袋

消化と毒けし 仁丹
クリスマスが參りました
お友達への贈物は今年も仁丹に致しませう
仁丹價目
十錢包 廿錢包 卅錢包 六十錢包(?) 宿付五十錢包 一圓包 三圓包

金言 道理は成年の後に始めて來る(西諺)

本年中に於ける朝鮮財界の推移（七）

―眼まぐるしかつた十月―

十月

京南鐵道紛糾（一日）鴻業銀行自高圓資金のお流れ、第二回払込問題反對、安城線工事の總辭職、片山派擁護派の社長推込と他重役反對等幾多の紛糾した問題を提げて秋を八方に飛ばし重役間動を風向に振り廻し若し此の手で行かねば最後は之でと透政會院外團とか大阪國粹會とかの某々等に旨を含めて搦め手の攻め道具を匂めかせば會社側でも案戰一大事と應戰が旬師や守城計畫を廻らすと同時に和議を敵陣深く放つて奇計を廻すなど約一箇月以上に亘つた紛糾も戰機は漸く熟して茲に此日戰端は開かれ果ては血の雨を降らんず迄に形勢險惡となつたが最後の五分間で兩派幹部の妥協となり秋本專務の勇退と反對派からの重役圓込みで目出度くシヤシヤンと手打をしたが然し苟くも當局よりも相當の補助を受け朝鮮開發の助成機關として設けられた京南鐵道にして斯かる紛糾を敢てしたことは朝鮮經濟界史に一大汚點を殘したものと云ふべきである、而已ならず表面一段落を告げたとは云へ裡面には未だ何所やらに胸の縺れの解けやらぬ風情ある今日、現重役は如何にして此の間を料理して行くだろうか敢て云ふ京南鐵道は私怨と離隙の曝け出し場じやない……お上の補助を受けて大なる使命の下に設けられた會社だ、會社じやない公的機關だ……らドにぬ恐嗔はお手近の安城川に流して仕舞へ……そして與へられた使命に向つて邁進せよ……見つともない止せやい

朝鐵社債賣出（五日）新重役の目標であつた補給增額もドウやら鎚碑に終り爾來資金難を喞つて居た朝鐵も漸く銀行の肝入りで大阪野村銀行との間に五百萬圓の社債成立此日を以て內鮮共に賣出したまでは良いが此時野村銀行が朝鮮への小手調べに先づ京城で四五十萬圓丈げでも捌きたいものと踏み込みをしたが結局は豫定の中分と云ふ不評に聊か呆れ氣味での踏るさに朝鮮の鐵道債を朝鮮の人が理解せぬは不都合だとコボしたそうなが、朝鮮の人は金が有つて應募しないのでやない全く無い袖だから振れないのだ、なりやこそ態々お手元まで行つて社債引受を頼む次第……野村さん此所の道理を良く聞き分けてネ……

麥酒王入城（八日）此日麥酒王馬越恭平老入城す、八十一齡の高齡を以て氣焰萬丈尙ほ壯者を凌ぐ曰く吾が社は震災一年ならずして回頭に復し寧ろ好況にあること他に類を見ないお蔭で株價も元に戾つた、は眼くまで同社の宣傳法に似通つて居て妙、而して分工場設置の要を說く、曰く朝鮮市場の開發に資し以て自給自足の途を講ずると謂明、之れ以來永登浦平壤仁川と各地に工場設置運動起つたが就中永登浦の有力說に地價がポツ／＼頭を挖げたのは此時からであつた

鮮鐵直營擡頭（廿日）私鐵金の納金問題等のため鮮鐵直營還元說が擡頭し始め輿論はそれから夫れへと宣傳して果ては十月會とやらまで生れて反對氣勢を揚げたが結局は直營後と雖も從業員に異狀なし況んや下岡政務總監が朝鮮產業開發は一に地方交通機關の連絡と完成にありと大局論より叫んだ一聲に些の異論なくギヤフンは寧ろ當然だ

仁取總會（十八日）今期業績不振とは云へそれでも二割配當を優に計上した仁取總會は一部株主からの四分增配動議に一人の異議なく贊成可決は會社自體を强固ならしむると云ふより寧ろ常座の分け前が一文でも多からんことを望む株主心理を顯匿的に曝け出して妙、而かも京取迹が些の反對說なく然らば是と立所に非鳴した通り原案を立案した主旨の存否を疑はざるを得ない之れも又た是無かれかし主義で行く現代重役の心理か、斯くして仁取總會は無事に幕を閉じたが……仁取の將來果して幸か不幸か

產業視察團（二十日）殖銀主催の朝鮮產業視察團は此日南鮮の觀察を了へて入城した勿論殖銀が此の團體を組織したことは今日まで兎角誤解され勝ちである朝鮮產業に投じられた資金が如何に運用されて居るか、又た將來如何程の金を投ずれば良いかそして此の投資が國家に如何なる程度に效果を齎すかを內地一般に知らしめる前提として先づ朝鮮經濟金融、運輸の任に當つて居る東京山一大阪鹽本の兩現物彷や農村經濟の權威河田嗣郎博士並に內地京阪有力新聞の經濟記者を招いて親しく全鮮各地に亘つて實狀を視察せしめた結果は之等一行は先づ足を釜山に踏み入れて以來朝鮮に對する今日迄の誤解から醒め湖南京城四鮮市鮮と步を運むに從つて愛聲は讃て共に同時に成程之れは緊急事だと叫んだことは決して通り一片のお世辭でなく誠に早々一行が其の有の儘を口に筆に上せて讃へて居ることに依つて證明されるまでに此の催しは大成功であつた

鮮滿商議大會（同日）此日釜山にて開催されたが近年此の種の會合が斯く理論から實際へと趨きつゝあるは爭へぬ事實であるが這は名より實を得べき商議の本旨から見て寧ろ當然の趨勢と謂はねばならぬ

土地會社合併（二十三日）實業兩行の合併に倣つた譯ではあるまいが過日來から提唱された大正、朝鮮の兩土地は愈此日を以て合併成立して大正土地名義を存續することに決定同時に穎時社長去り荒井初太郎氏の就任を見たが之れも財界不況が生み出した一現象だらう

鮮鐵直營實施（二十八日）何だ彼だと喧しかつた鮮鐵直營も滿鐵側との內交涉も無事に濟み此日の閣議を以て愈明年四月一日から實施することに決定

樺太不正事件 益々擴大する

樺太の官林拂下不正事件につき牛込區矢來町……[illegible]

大倉請求訴訟

[illegible]

明治天皇尊影 活動寫眞會

[illegible]

預金協定利率確定

明春一月一日より實施

京城組合銀行預金協定會議は既報の通り二十三日午前十時より殖銀行集會所に於て開催大要に於て既報の通り決定し明春一月一日より實施することとなつたが內容は左の通

協定利率

	甲種銀行	乙種銀行
定期預金	六分五厘	七分
當座預金	日步七厘	同
特別當座	二錢三厘	一錢四厘
通知預金	一錢五厘	一錢七厘
別段預金	一錢一厘	一錢五厘

違反罰則

一、反則者を發見したる場合は幹事委員銀行に於て審査の上警告を發すること

二、再反の場合は金五百圓以下の罰金を徵すること

三、三反の場合は組合より除名すること

尙定期預金利率に就ては此の外に各銀行の事情を斟酌し別に特別率を設けられ居り總監裁定に附されて居るが只聞する所によれば右率は甲種一分乙種一分二厘見當で賄ち甲種は七分五厘乙種は八分二厘となる譯であると

引受債券	[illegible]
金融組合聯合會貸付	[illegible]
別途支店貸越	[illegible]
普通當座貸越	[illegible]
年賦貸付金	[illegible]
定期貸付金	[illegible]
計	[illegible]

靈光水利貸出決定

總工費百六十五萬圓で出願中であつた靈光水利組合は遂に總督府に於て工事認可となり目下東拓會社との間に資金融通方に就き交涉中の所略成立し明春早々當局の起債認可と同時に東拓より十三年度中に約二十萬圓の貸出を見る筈であるが右は總工費百六十五萬圓で大正十五年度中に工事完成の豫定であると。

永登浦の麥酒工場は 朝窯か刑務所跡か

俄かに擡頭した土地買收熱

大日本麥酒會社の朝鮮分工場設置地點は既報の通り永登浦と決定されたが其の電報に永登浦に決定せるは既報の通りであるが元來永登浦地點は殖銀同社重役の視察あり朝鮮窯業會社の外に三四箇所の豫定の候補地を物色せる點より見て適に朝鮮窯業會社敷地と決定し總督府當局か或は他の候補地に決定せる者ではないかとも推さるゝが未だ總督の決裁はないが過般來の話等より見て何れにしても永登浦に決定せるは疑ひない所であらうが之がため永登浦一帶は目下土地熱勃興し同地の昂騰を唱へて居ると

預金協定と鮮銀再割引下

即時實行は聊か疑問

京城組合銀行の預金協定は既報の通り二十三日協定一月一日より實行され各銀行も之れに準ずる筈であるが之と共に組合銀行では鮮銀の手形再割日步が二錢四厘以上となり居れるも事實上二錢八九厘以上のもの多き結果各行の資金需要は再割に依るよりも寧ろ少額なるとは云へ市中預金を獵る方便利なりしを以て斯くさるゝことは頗る不健全なので此の機會に於て再割日步を引下げられたしとの希要を有してゐるが這は鮮銀としても既に時機と內地金利の緩和に應じ手心を加へる方針であるが果して此際卽時に實行さるゝや否や目下の日銀再割引及殖銀物の良否より見て聊か疑問に屬すると共に尙ほ多少の道程あるものと觀測されて居る

殖銀產公貸付

十一月末現在朝鮮殖產銀行產業公共貸付用途別合計は口數一萬九千七百口金額一億二千七百七十一萬四百三十二圓にして之を十月末現在に比較すれば口數に於て十四口を減じたるが金額に於ては百二十萬六千九百十五圓の增加を示して居る貸出用途別內譯左の通り

（單位圓）

用途別	口數	金額
行政	[illegible]	[illegible]
教化	[illegible]	[illegible]
衛生	[illegible]	[illegible]
交通運輸	[illegible]	[illegible]
水利事業	[illegible]	[illegible]
土地改良	[illegible]	[illegible]
農業	[illegible]	[illegible]
林業	[illegible]	[illegible]
畜業	[illegible]	[illegible]
工業	[illegible]	[illegible]
水產	[illegible]	[illegible]
電氣瓦斯	[illegible]	[illegible]
土木	[illegible]	[illegible]
鑛業	[illegible]	[illegible]
商業	[illegible]	[illegible]
土地家屋	[illegible]	[illegible]
負債整理	[illegible]	[illegible]
罹害救濟	[illegible]	[illegible]
其他	[illegible]	[illegible]

石炭漸次活況

昨今經濟界に小康狀態にある石炭其他の燃料界は正月以降の手當買期に漸次殷賑となり十一月以降撫炭六千噸咸興炭三千噸の入荷を見てゐるが咸興炭が斯く需要增加したのは滿鐵直營の影響と內地筑豐炭の昂騰の結果斯く低廉なる鮮內生產炭を使用するもの增加したものであつて目下小賣相場撫炭二十四圓四十錢、撫順炭二十一圓五十錢、鳳山炭十六圓五十錢、咸興炭十四圓五十錢にて不變さる商狀を示してゐる

鮮銀券新記錄

一億三千萬突破

二十一日一億二千九百萬圓臺に在つた鮮銀券は本紙豫報の如く二十二日に至り發行高一億三千六十八萬六千六百三十二圓と十一年以降の最高新記錄を示した。

大豆目先小騰

大豆は二十三日建値物二十一圓二十錢、金汗物二十圓九十錢天安二十圓と一、二十錢方の小騰を呈して居るが本月に入りて六十錢方の昂騰を示してゐるが這は內地筋が春物手當に依つて買氣を萌したのと一方滿洲大豆の小康を移したものと思はれるが產地出廻は依然として稀薄で凶作以上の不振を告げてゐるので向後先づ利喰物の出でざる限り穩健步調を辿るであらう

海外經濟電報（二十三日）

倫敦銀塊	三十二片四分ノ一
米棉	十五錢高
印棉	六十錢安
英米爲替	四弗七〇仙四分ノ三 四分ノ一安
スチール	一一八弗八分ノ一 八分ノ三安
アナゴンダ	四二弗八分ノ三 八分ノ一安

株式

高值に運ぶ 京取稍活氣付（廿三日）

前場强調 昨引跡大阪鐘新百八圓七十錢引の好勢を入れ今朝更に九圓四十錢から七十錢大新九十圓十錢上放れの奔騰を入れ諸株小高く寄り付しも高値は買方の利喰多く跡大阪の小高き移りに下押しを告げ結局高値保合となり京取のみ六圓ドタと高値に止め活氣含みの姿を示したが警戒依然嚴しく活氣稍乏しき場面であつた（短期前日止値比較）△京取六十錢高△仁新保合鐘新五十錢高△大新十安

後場區々 後場は大阪休會にて人氣なく人氣不引立乍ら京取は引緊き强氣の買進みに六圓四十錢とヂリ高を告げ鐘新は一部の手じめに百〇七圓ドタと高値を付け强調を示したが大新は前場の引安から小口の手踏めがあり八十九圓ドタと下押し其他は良沒り閑散裡に區々の商情を告げた（短期前場と値比較）△京取四十錢高△安取二十錢安△鐘新五十錢高△大新四十錢安

出來高

▲長期		二〇枚
	累計	二、四二〇枚
▲短期		二、三九〇枚
	累計	四二、三六〇枚

京取活氣付く

京取は今朝大阪高と共に買方主力の買進みあり前場廿六圓ドタ後場六圓四十錢と昂騰し活氣含みの商情となつた兎に角双方の態度と年內餘日のなき點から京取戰が新春に持越さるべきは勿論であるが今朝來の手口から見て年內多少の掃揚を行ひ一段の高値に運んで高値取組のまゝ越年せんとする態度は

春相場の前提

明かに觀取せらるゝと稱せられて居る此際敵派が如何なる態度に出づるか何れにしても買方の態度は年內京取を二十八九圓臺に運んで併を喰はせるものと見られる

大新頃來の相場臭は全く歲末特徵の併掲とのみは目し難く頗る頑强の商情を續け殊に鐘新の出直りは寄高人氣に更に油を注いだ形ちとなり今朝の大阪大新は遂に九十圓十錢と上乘せするに至つた跡八十九保から自然高値に乘せた譯で九十圓臺に落した爲め當市場は九十圓臺に乘せるに至らず人氣程には伸力伴はざる觀があつた右は季節關係から高値に對しては一般の警戒心は期せずして利食急ぎの態度を取れる爲めで相場が寸退尺進の步調を示すのは底意の頗る頑强なるを物語るものであると稱へられて居る殊に歲末金融の無難急緩緩の立直り物價騰貴の趨勢等概して株式に好感を與へつゝある折柄日銀の歲末の人氣に一層の好影響を與へ市場の人氣を徐々硬化せしめたのは事實で昨今の相場は利喰に賣せられつゝも自然上値に運ばれるもので斯る商情は明かに春相場の前提を示すものであると唱へられて居る

鐘新新值跡安

鐘新は昨引高の氣先今朝大阪百九圓四十錢から七十錢の新值昂騰を入れ當市場は百六圓五十錢八十錢と昂騰し强含保合から略同勢の値動きを示し强調を畢したが寄跡大阪次節安の九圓ドタの下押しを入れたが賣り物なく買氣を含んで大引した何分歲末に接せる折柄であるから此際としては高低共に止め度なき商情を示すの外なく昂騰の勝落に伴れての値動きを告げつゝ推移するものであらう併し四圍の好事情と春高見越しの人氣とは自然高値に運んで高値に取組んだまゝ越年するものであらうと

大株市場定休

大株市場は受渡し準備の爲め後場定休

現株出來値（廿三日）

長期 [illegible]

短期 [illegible]

短期喰合戾

△京取短期高四、一八〇

賣方		買方	
吉見	八九〇	有田	三四〇
田中	二八〇	白井	四七〇
成濟	一九〇	张社	二九〇
新田	六九〇	定岡	一、七一〇
南	五六〇	金秀	二三〇
外三店		南	[illegible]
代引	一四八〇	閔	[illegible]
		外	[illegible]

東京場株（▲廿三日）

[illegible]

大阪長期取引（▲廿三日 前場）

銘柄	寄付	大引
大株	一〇六・四〇	一〇五・九〇
同新	九一・八〇	九一・二〇
郵船	八〇・三〇	七九・九〇
同新	二七・八〇	二七・九〇
商船	四〇・四〇	四〇・四〇
同新	—	一〇・六〇
鐘紡	二三四・九〇	二三四・〇〇
同新	一〇八・九〇	一〇八・四〇
東新	一四〇・五〇	一四〇・九〇
日鉛	一〇八・六〇	一〇七・六〇

大阪短期取引

▲廿三日 前場

銘柄	寄付	大引
大新	九〇・一〇	八九・〇〇
鐘新	一〇九・四〇	一〇八・五〇

▲廿三日 後場

銘柄	寄付	大引
大新	—	—
鐘新	—	—

安東株式

▲廿二日後場 [illegible]

㊕定岡仲買店 京城府黃金町二丁目 電話本局長八二五番 三〇八九番 市場專用

初相場豫想懸賞募集

初立會（一月六日）

一、京取株 短期取引前場寄付值段

一、仁川期米 前場三月限一節公定值段

右種類を左記要項に依り募集す

一等 金側時計 壹個宛（二人）

二等 本紙購讀券 三ケ月分宛（二人）

三等 同上 壹ケ月分宛（二人）

各題を通じ六名を限り贈呈す、適中者多數の場合は抽籤を以て定め適中者無きときは最も近值のものより順位等級を定む

一、應募 葉書一人一枚一題限りとす（京取、仁川期米を葉書一枚に連記せるものは無效）

一、締切 十二月二十八日本社着分まで

一、發表 大正十四年一月九日

一、應募者は住所姓名を明記し必ず『京城日報社經濟部』宛のこと

京城日報社

算定と日步

[illegible]

米況（廿三日）

仁川期米

前場頭重し

大阪前場三十九圓〇六錢と二十七丁高を入れたるも當所は押目狙ひの賣物多く先三十四圓五十三錢と前日より十四丁高に始め大阪二節〇四錢より跡九圓を割れの八圓九十五錢まで押し引け合ひに四節六錢と押し跡八錢處を持合ひたるも買物薄にて結局四十六錢と大引

後場焦付く

大阪後寄三十九圓丁度と二丁高を入れ先三十四圓四十七錢と一丁高に始め大阪跡飛報持合ひの移りに連節四十錢際に採合ひ結局四十六錢と焦付に大引

鮮米の餘力案じ

本年一月より十一月中に於ける鮮米輸移高を見ると三百八十三萬七千餘石と云ふ大量に上り之れに十二月中の輸移出高を十一月と同樣五十六萬石內外と見積る時は四百四十萬石近くとなる譯であるが之れは要するに例年より滿洲粟及外米等の輸入多かりし結果にて然かも其れあるが爲めヨリ以上の鮮米の輸移が行はれた事は端境に於る鮮米の輸入に依つて證明され又た新米早喰ひの非常も否定出來ない上に不作減收と云ふ柄である丈けに明年度に於る鮮米出力の減殺は已むを得ないから現に新米出廻りの最盛期に於て今日の如き出廻り狀態にあるのも畢竟此間の事情を物語つて居るものと云つて好からうと

臨時增證徵收

取引所に於ては仲買の越年玉に對し豫想週期第十七條により來る二十六日前場限り左の通り臨時增證納入の實發表した

一月限	百石に付	五十圓
二月限	百石に付	五十圓

標準米格付決定

總督府へ申請中であつた明年三月限以降の標準米及格下圓曲の件は去二十日附を以つて認可されたが其の內容は左の通りである

標準米は京畿道三等中米建

格下圓曲は受渡值段の百分の六

買方の陰謀

主力筋以下の利喰いに依つて此邊下げ一巡關係である新春に於ける一限陣の策戰上買方としては此值頃に押へ置くかそれとも買方を有利にして威壓を押込まし置くかが有利なるか頃日來の下げに對しては一部小口の投付を防禦なくしたるも買方主力筋に取つては左程苦痛なき筈にて殊に九月以降勝ち續けの揚句でもあり年內は成べく値を冷し置いて新春の活動に餘力を貯へ置く方が得策であらう假に割中正米が安くとも定期の展開なければ其の總勢力なく殊に今後の出廻りも閃み潮き折柄なれば賣方を困らせて高納會させるより日筋に賣込ませて後の崩れ上げを誘ふのが買方戰中の策略であるまいかと云ふ陰謀筋もあつた

各店の懷合せ

中限

賣方		買方	
丸ウ	六〇〇〇	丸マ	六二〇〇
丸イ	一〇〇〇	金征	二〇〇〇
丸カ	一〇〇〇	ス丸	一〇〇〇
丸米	一〇〇〇	金太	一〇〇〇
		丸玉	一〇〇〇
		丸平	一〇〇〇

先限

賣方		買方	
丸ウ	二〇九〇〇	丸マ	二三〇〇〇
金征	七八〇〇	丸イ	四二〇〇
山布	一〇〇〇	ス丸	二五〇〇
丸玉	九〇〇〇	丸カ	二一〇〇〇
金太	七〇〇〇	丸平	八〇〇〇
丸米	五〇〇〇	丸夕	七〇〇〇
丸大	五〇〇〇		
丸福	四〇〇〇		
丸二	二〇〇〇		

京城正米

金融關係の手詰りものはそこ／＼値頃に買應じ來れるも大體が產地の出廻りと籾の騰かり等にて手持筋の多くは買腰强硬なるを以つて買物相變らず妙なく相場として三等合格三十五圓十錢四等三十四圓六十錢地摺玄米殿良都三十三圓神力三十二圓五十錢早當へ弱含み持合ひと云ふ處にて値頃狙ひの小口取引あるのみである

白米移出口は大阪沖著四十圓八十錢見當の指值なるも採算關係と原料の蒐集困難に精米筋當惑へ模樣なる爲め商談捗々しく進まず市中相は鮮人筋三十八圓五十錢となるも上格品は三十九圓六十錢の持合ひ氣配である

仁川正米

九年角于四等川四圓六十錢南市宜川四等三十三圓七十錢實北四等三十二圓・錢信川神力三十一圓六十錢[illegible]

釜山正米

現物鮮良都三十五圓七十錢神力三十五圓三十錢大豆二十四圓十二月末限三十五圓四十錢一月中限三十五圓二十錢二月中限三十五圓七十八錢より八十八錢……七十錢自川二十圓五十錢見當なるが双方見送りにて取引閑散である

群山正米

現物全羅三等三十六圓二十錢四等三十五圓四十錢[illegible]

大邱正米

現物殿良都三十五圓三十錢[illegible]

江景正米

廿二日夕場二月中限三十六圓二十五錢[illegible]

鎭南浦正米

[illegible]

下關・桑名・大阪三品・神戶・大阪

[illegible]

仁川米豆取引所仲買人 ㊇廣澤正次郎 米雜穀貿易肥料賣買 ㊇廣澤正次郎 仁川府本町二丁目 電話長二〇番

仁川米豆取引所仲買人 ㊂松田慶之助

仁川府海岸町三丁目 ○桑野仲買店 電話長三九番

謹告

烏兎匆々歲余僅かに旬日、顧れば慌たゞしかりし復興第一歲も幸に多端の裡に大禍なく著々恢復の實を揚げ漸く財界復活の曙光を認めつゝ將に陽光麗かなる新春を迎へ得るに至りしは同慶至極に奉存候さて當店調查部發行㊝通信は創刊以來茲に二星霜常に顧客各位の眷庇に酬ひ兼ねて斯界一般の爲め些か貢獻を致すべく微力を盡し來り候處幸に大方の認むる所となり其發行部數は回を逐ふて增加し今や五千部を突破するの盛況を呈するに至りしは當店の本懷之に過ぎざる次第に御座候然るに發行部數の異常なる激增は發送事務の煩劇を來たし遂に本務に影響するの狀態に立ち至り候爲め種々考究の末更に多大の犧牲を拂ひ進んで其普及を圖り旁々發送事務を輕減すべく從來の別刷刊行を改め今後本紙上を藉り普く江湖の高覽に供し且つその發送事務をも附託することと相成候に就ては益々調查部員を督勵し內容の充實と所論の中正に力め以て斯界最良の指南車たる讃衡を辱めざることを期し申すべく候條何卒倍舊の御愛讀を賜はり度切望致候

尙新たに本通信御入用の方には御申越次第本紙に限り無料御送附申上げ候間御遠慮なく仰付け相成度申添へ候敬白

大正十三年十二月二十二日

㊝仲買店 小林藤右衛門

㊝通信 第壹號

殘存米の量と質との考察

本年端境期に於ける殘存米の數量に就ては强氣は之を四百萬石弱氣は四百五六十萬石と豫測して抗爭し來りたるも其發表は硬軟孰れの期待をも裏切つて五百二十一萬二百石で實に皮肉を極めたものであつたが何れにしても之を前年の殘存高に比較すれは約百五十六萬石の減少である參考の爲め大正九年以降の殘存米の數量及種別比較表を作つて見ると次の通りである

年次	內米	鮮米	外米	計
九	[illegible]	[illegible]	[illegible]	[illegible]
一〇	[illegible]	[illegible]	[illegible]	[illegible]
一一	[illegible]	[illegible]	[illegible]	[illegible]
一二	[illegible]	[illegible]	[illegible]	[illegible]
一三	[illegible]	[illegible]	[illegible]	[illegible]

備考、萬石以下四捨五入したるを以て計は內容と多少の差異あり

卽ち本年の殘存米は昨年に比し減少して居るのみか最近五ケ年中最も少かつた大正九年に比較しても尙三十萬石以上少ないことが判る量の點に於て斯くの如き狀態である上に質の點に至つても前表の示す通り非常に變態を呈して居ることに注意せねばならぬ內地米の殘存高が從來七百萬石から五百萬石であつたのに本年に限り三百五十三萬石であつて昨年に比し百九十三萬石の激減で大正九年に比しても尙百四萬石少ない合鮮米は元來が少額であるから大した差異はないものと見て結局外米に於て增加を示し本年殘存總高の二割七步强に當り昨年の一割四步强に比し實に一割三步の激增を來たして居る

今第二回實收豫想を標準として大正十四年度の需給を調節し次年度への持越高を五百萬石とする爲めには結局五百萬石の外米輸入を必要とする現在から見れば假りに一ケ年間の外米消費高を十三年度の實數卽ち二百九十萬石內外とすると十三年度の殘存外米百四十四萬石と十四年度中輸入外米五百萬石との合計から二百九十萬石を控除せる三百五十四萬石が十四年度殘存外米の數量となる計算でその米となる譯けであるから假令供給不足の脅威により外米消費が增加するとしても本年の如き內地米の殘存が三百五十三萬石もあつてさへ品不足とか早喰當田喰が宣傳された所から推せば早喰ひ處の問題でなく種米喰込みの騷ぎにもなりはせまいかと憂慮せられる次第で今後米價を論ずる上に此の殘存米の實際卽ち外米消費の狀況に留意せねばならぬと同時に政策として外米使用を奬勵して其の調節に努めねばならぬが當局果して如何なる成案を有するか

大正十四年度標準米決定

標準京畿道烏山三等米（十三年產）

格下額圓、受渡值段の百分の六迄（昨年より百分の一擴大）

右三月限より實地に決定せるが之を十三年度標準米に比較すれば貳拾錢方の格下げ米となるものとす

豫告

大正十三年度內地米實收額豫想懸賞投票

當店年中行事の一として例により新春早々實行する筈

詳細規定は京城日報每日申報及朝鮮日報を以て發表す

今後鮮米輸移出力如何

大正十三年度に於ける各港の鮮米輸移出高を調查して見ると一月以降十一月迄でに玄白米合計三百八十三萬七千百九十二石にして其の內譯は大體左の通りである

釜山	百二十五萬八千百四十五石
仁川	九十七萬六千八百四十石
群山	九十二萬五千百六十八石
鎭南浦	三十三萬五千七百九十七石
木浦	二十八萬一千九十石
元山	六萬百五十二石

此の外十二月中各港の輸移出高を十一月中の輸移出高五十六萬石と大差ないものと假定せば本年中の總輸移出高は四百四十萬餘石と云ふ未曾有の數量に達する譯であるも本年は十二年度產米の豐作であつた上に內地が供給不足の爲め滿洲粟や外米の輸入を奬勵なす一面鮮米の輸移出を增進せしめた結果斯の如き多額の數量に上つたのは云ふまでもないが然し其の半面には鮮內の需給關係に著しき品不足を告げ端境期には逆に內地から鮮米を逆輸入なすと云ふ狀態に陷つたのである又其れが爲めに新米を早喰ひされて居る事も爭はれない事實にして是等を綜合なし明年度の輸移出高如何に就き觀測なすと之れは滿洲粟又は外米等代用食の輸入增減に依つて多少の增減は免れ難いも大體が十二年度より本年の收穫が二百萬石餘りの減收となつて居る爲め假りに本年通り滿洲粟や外米の輸入が行はれるとしても輸移出高に對しては結局其れ丈の減少は免れない事になるのみならず十一十二の兩月に對する豐ヶ月早喰ひされた新米を三十萬石と看做し其所へ例年に比し古米の殘存の尠ないのを二十五萬石內外と假定する時は十一月以降十二月迄で輸移出された玄白米は百七十萬石內外となる勘定であるから明年度の輸移出高は百萬石見當に過ぎないと推測されるのである果して如何

㊝期米大觀 當店調查部編纂 大正十三年末日 仁川及大阪

㊝期米取引參考書 最新最良の寶典

大正十四年度標準米見本（無代進呈）

㊝ 仁川米豆取引所仲買店 小林 仁川本町三丁目 電話 長一〇七番 長一五八番 長五九番 七二〇番 一〇二番

津の國屋小染

【四十六】 小金井蘆洲

この紫三と云ふのは江戸下谷坂本二丁目の紙屋甚兵衛といふものゝ伜でございます年は今年十三歳いやもう何うも男前もよし利口で氣が利いて性來利巧で何の役にも立ち男振の好い處から見世の者が誰云ふとなく數をして久松小僧だなんといふ綽名をして居る、年を越えて天保四年如月の半ば木場まで使に行つて歸つて來て用向の復命をした後で、惣領番頭の傍らへソーッと寄つて聲をひそめて、紫『エ、旦那様、一寸伺ひたう存じます』惣『何だい紫三』紫『ヘエ、お宅様ぢや何でございませうか、番頭さんの云ふことでなければお取用ひにならないのでございませうか』惣『變なことをお前は訊きだの、小僧の云ふことでも決して取用ゐないといふことはありませんよ、道理に叶つたことなれば誰の云ふことでも取用ひます』紫『イエ、お店に取りましては番頭さんの云ふことはお取用ひになりますけれども小僧の云ふことなんぞは端からお取捨てになるお方がありますから失敬ながら伺つて置きますが、それでは少々申上げたいことがございます、だがお見世は此通り出入りが激しく誠に工合が悪うございますから、鳥渡あの藏前の小座敷までお顔を拝借を願ひたう存じます』惣『待ちなよ、藏前の小座敷までと小僧に呼び付けられるのは何か變じ付けられるやうな心持がするのう、然し外ならぬお前の云ふことだから往きませう、サ、來たが何だい』紫『エヽ、甚だ恐れ入りますが立つておゐでなさいましたのではお話も仕悪うございますから、其處へお坐りを願ひたう存じます』惣『益々こりやア恐じられるやうだな、ハイ坐りましたよ』紫『御迷惑ながら申上げますが今晩か明晩御出でなさる間にお宅へ泥棒が十二三人這入りますよ』惣『エーッ……そりやア成る程大變だ、どうして亦お前然んなことを知つて居なさる』紫『サ、それは奇妙きてれつ、妙不思議の處から解りました』惣『フムーン、泥棒が然んなに來るといふことが判つて見れば棄て置かれませんが何うしたら好からうの』紫『何うしたら好からうと云ふ御相談で御座いますから申上げますが、來ると云ふことが判つて居りますのですから、來られても差支のない、這入られても取られないと云ふ樣に豫め防ぐのです、豫め備へを立てゝ置きます、豫め防ぐと書いて豫防、豫め備へると書いて豫備と申しますからな、それが一番好からうと存じます』惣『成る程、こりや文思館に六ケ敷いことになつて來たね、其豫備豫防と云ふのは一體全體どんなことになるか』紫『サ、それは旦那樣が日頃から大層相撲がお好きで毎々相撲取りを連れて入らつしやつては酒を飲ませたり、御飯を喰べさせたり大分の御散財を遊ばしますあれも御贔屓一方でなさるのぢやございますまい町内の鳶の者は御贔屓になつて結構には少からぬ印の附いた半纏をお遣はしになりますあれも見榮一方ではございますまいですから非常其外折り云ふ時にお使になりましたら宜しうございませう日が暮れましたら見世をすつかり片付けて、平素火の中へ飛び込むの、水の中へ飛込むのと自慢にして居る鳶の若い者を五六人、本所の年寄の處へ然う云つてやつて關取を八九人、是等の人々に寝ずの番をいたさせます、どうせ然う云ふ連中ですから食物でつながなければ起ちやア居ません、饂飩だとか刺身だとか色々の下物で酒を飲ませます、また下戸の者には阿部川でも拵へてやるといふ都合にして、泥棒が來たら捉へると却て賊が手數が掛つて不可ませんから、此奴は打つてく打ちのめして追つ拂つてしまうと云ふ工夫にいたしますれば宜しうございませう』惣『成る程、そりやアまア好いだらうけれども、大勢を呼んで酒を飲ませるとは大變な散財だな』

江戸名物 蒲焼 川長

京城府蓬萊町三番地
染物 洗張師 清水堂
電話龍山七五四番
支店 京城黄金町二丁目

傘提灯商 本町四 富士屋 電話本二二五六番

◈ 三國商會 黄金町販賣所
電本二九九〇番
撫順炭、官鹽煉炭、木炭小口販賣

全南の検査成績

全羅南道十一月中に於ける米穀検査の成績は一等十八萬三千九百九十五枚、二等二十萬八百八十六枚、等外七萬六千六十九枚總數四十六萬九百五十八枚にして受領人員二百七十九人本年の累計二百九十一萬三千八百五十枚である(光州)

將棋新手合 (完)

於東京日本橋區新和泉町六 碁呂木出張所

角落 △五段 飯塚勘一郎(東京)
番 ▲二段 岡奈良治郎(東京)

圖は前號指了迄の局面

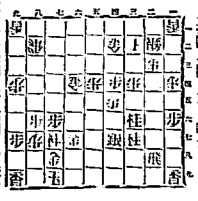

▲持駒▲岡氏 銀歩

△六六歩▲六八金△八六飛▲四五桂△六七桂▲同金左△八八歩ナル▲六九玉△六七歩ナル▲同金△七八と▲同玉△八九角▲六九玉▲六七角ナル迄にて飯塚氏の勝

物理療法

▲藥のない難病難症では非常に臨り憎い頭疾を無理から藥で癒そうと無法骨折つて居る方は速かに我社の物理療法を受られん事を御勸め致します
▲慢性の難病でも容易に根治するものが澤山有ります

適應症

神經痛、神經衰弱、リウマチス、胃腸病、婦人病、打撲、耳鳴、腎臓炎、膀胱病、腺炎、るいれき、わきが、水蟲、頑固な皮膚病、あざ、そばかす等

京城日報社代理部 電話光化門四〇〇番内二四番

十二月廿五日

(舊暦十一月三十日) ▲六白▲佛滅▲丙寅▲角宿

▼六白▲動もすると物事の喰ひ違ひ易き日金談は凶西と北と南が吉
▼七赤▲出世の端緒を得る日賣買直にして進んで有利西と北と南が吉
▼八白▲諸事圓滿にして諸分に富む日來談大吉東と北と丙が吉
▼九紫▲調子に乗り過ぎると不覺をとる堅く内に守つて安全東が吉
▼一白▲圓調の日願ひ事は成就する行商移轉開業等亦吉東と坤が吉
▼二黒▲前後に氣を配つて進む時は存外に成功するの日艮と西が吉
▼三碧▲不用意にして思はぬ失敗を招く世話事物事南と東と壬が吉
▼四緑▲無駄骨を折る日願し望む事不利なり争掛か敗南と坤が吉
▼五黄▲勇氣に充ち大いに敵を挫く日金談入勝等吉艮と北と西が吉

花王石鹸

至廉の價

至純の質

花王石鹸の光榮

陸軍省
海軍省
遞信省
東京帝國大學醫學部
京都帝國大學醫學部
九州帝國大學醫學部
東北帝國大學醫學部
全國各醫科大學
慶應義塾大學醫學部
陸軍各師團聯大隊
陸軍各學校
陸軍各衛戍病院
陸軍各衞生材料廠
海軍各艦團隊
各鎭守府海軍病院
海軍各學校
日本赤十字社病院
南滿洲鐵道會社病院
日本郵船株式會社
大阪商船株式會社
三菱造船所
川崎造船所
各府縣立病院御用

ブルトーゼ

補血強壯

● 帝國大學病院 赤十字社病院 各府縣立病院 御採用

醫學博士 山田基氏 醫學博士 土肥慶三郎氏 醫學博士 河西健次氏 醫學博士 齋藤秀雄氏
醫學博士 眞鍋嘉一郎氏 醫學博士 片山正信氏 醫學博士 諏訪榮一氏 醫學博士 川村六郎氏
實驗御推奨

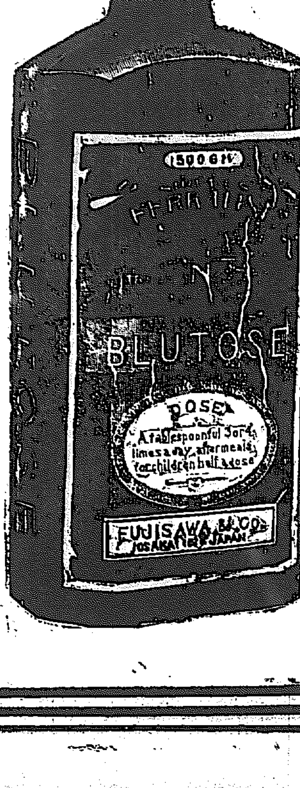

虚弱者を强健化す

とは帝國大學病院、赤十字社病院、各府縣立病院、其他醫學諸大家が實驗の結果に於て認められたる効果の立證にして、病弱者の强健化と且健康者の精力を增進せしめ得る兩立の効果を有し、本劑應用後の身神狀態たるや、蓋し强健化の目的に何等違背する所なければなり。

種類及賣價

補血强壯增進劑 單味ブルトーゼ	(小瓶 半月分 金二圓) (大瓶 一月分 金三圓)		
神經質疾患特効劑 アルゼンブルトーゼ	(小瓶 半月分 金二圓三十錢) (大瓶 一月分 金三圓五十錢)		
腺病質特効劑 ヨードブルトーゼ	(小瓶 半月分 金二圓三十錢) (大瓶 一月分 金三圓五十錢)		
健胃補血强壯劑 キナブルトーゼ	(小瓶 半月分 金二圓三十錢) (大瓶 一月分 金三圓五十錢)		
呼吸器系疾患特効劑 グヮヤコールブルトーゼ	(小瓶 半月分 金三圓五十錢) (大瓶 一月分 金五圓五十錢)		

● 販賣者の注意 アルゼンブルトーゼに限り法規に依る劇藥證を徴せらるべし

賣捌 各地藥店

文獻・說明書進呈

發賣元 本舗 藤澤友吉商店
大阪市東區道修町 (振替大阪一七四一番)
東京支店 東京市日本橋區伊勢町
京城支店 京城府西小門町四二
滿洲代理店 大連浪速町 日本賣藥會社
支那代理店 上海ライオン藥房本舗小林洋行

京城日報

（朝夕刊で十頁）

列車時間表 [illegible]

議會愈よ近づく
政友會と本黨の議員總會

本黨【東京電報】政友本黨議員總會は二十三日午後二時本部に開き床次總裁以下各顧問、所屬貴族院議員代議士百二十名餘出席松田顧問座長となり高見幹事の挨拶と一般黨務報告ありて院內總務以下役員の發表ありて三時散會し引續き代議士會に入りて [illegible] を開き院內議員 [illegible] 及び常任委員候補者選定の件は院內總務に一任に決し五時より東京ステーションホテルにて懇親會を開き床次總裁その他の挨拶があった

政友會【東京電報】政友會は二十三日が披露したので政友會は二十三日午後二時半より本部に議員總會を開き八十餘名の議員參集し岡崎幹事長の挨拶、總裁指命、院內役員發表等ありて散會し、直に代議士會に移り議案提出法及び各委員選擧に就き協議あり總て幹事に一任に決し三時半散會した

は議會を之に當てずして直接閣議の局長を任命する事となり隨って政府委員は各省にて選定され江木翰長に提出する事となつてゐるが二十六日任命さるゝ筈

德川上院議長 留任挨拶

有馬氏 政友入黨

【東京電報】有馬賴寧伯は [illegible] 郎氏、山崎達之助の兩氏は二十三日野田、岡崎、横田三氏の紹介にて政友會に入會した右の結果政友會は總數百六名となった

閣議（廿三日）

【東京電報】二十三日の定例閣議は首相官邸に開會、外相より一般外交の經過報告ありたる後、新領土行政整理に伴ふ人事を詮め通常議會に付議 [illegible] をなし正午散會した

首相革新派幹部招待

【東京電報】加藤首相は二十三日正午革新俱樂部代表を官邸に招き懇談をなした

製鐵事業合同
調査會設置可決

【東京電報】廿三日の定例閣議は既報の如く開會されたが商相より更に館藏案に就き報告があった後製鐵製鋼調査會設置可決された

製鐵製鋼調査會　農商務大臣管理の下に製鐵製鋼調査會を置く

一、會長及び委員を以て組織し會長は農商務大臣とし大臣事故ある時は委員より選任す

三、委員は農商務次官、大藏次官及び農商務大臣の囑託したる學識經驗ある者六人より成り我國の製鐵製鋼方針を如何にすべきに就き諮問するもので製鋼所合同を前定とするものでない。

調査會設置趣旨　鐵及び鋼は國家の命脈に關係あり又製鐵製鋼業は各國共規則的工業の中心とも稱し得る而るに我國に於ては此の工業は各種關係より不振に陷つて居るが我國に於ける鋼鐵需要は二億圓滿洲にては三億圓で其の品質も良好である假りに四割の合鐵量とするも需給量は二億圓であるから技術資本の運用經理宜しきを得れば必ずしも不利の立場ではない故に白紙的態度を以て對策調査の要がある、此の目的で調査會を設置するのである云々

商工問題に付き部局設備は閣會　委員には政務官に經驗入れない而して斯道の權威を以て組織するので此專はこれから交涉するから年內には新調合せは困難であらうと語った。

航空機調査
米國下院委員會

【華盛頓二十二日發電】米國下院委員會は航空機工業を調査中であるが海軍長官ウイルバー氏は右委員會に於て米國航空隊は他の諸國と比較を保つと述べモフエツト提督は目下使用飛行機八百四十臺中五百臺は老朽であると斷言した

本黨院內役員

【東京電報】二十三日發表の政友本黨院內役員左の如し

▲院內總務　松田源治、三輪市太郎、中村啓次郎、鳩山一郎、川元由勝、成田榮信

▲幹事　宜保成晴、米原於菟男、吉木陽、小島齊作、井口延次郎、森田政義、星原平、大麻唯男

▲本部總務幹事長、政務調査會長、相談役會長、懲罰委員會は院內總務と同樣

代議士會長　上塚安太郎
同　副會長　粟林五朗
政務調査會長　小島一太
同　副會長　牧山耕藏

政友院內役員

【東京電報】政友會院內總務以下役員次の如し

▲院內總務　小川平吉、望月圭介、武藤金吉、山內確三郎、前田米藏、八田宗吉

▲院內幹事　佐々木文一、田邊七六、熊谷巖、渡邊伍、大竹貫治、吉津度、佐々木良治、砂田重政

政府委員
二十六日任命

【東京電報】二十三日閣議に於て今議會政府委員任命範圍につき協議の結果各省政務次官の外當該所管提出の重要法案に關係ある局長及課長局長會計課長とし事務次官及關係なき局長は任命せず新領土 [illegible]

朝鮮產米增殖計畫を
東拓に委任すれば
余は大に努力する
久保田東拓總裁談

【東京電報】今回議會地方の關係事務視察のため京城において齋藤總督、下岡政務總監と會見して產米增殖に關する鮮米增殖の計畫に就き種々意見の交換をしたが

東拓の使命 として最も緊要問題であるし余も大に盡瘁を期待してゐる目下のところ總督府としての調査は進捗して居る筈であるが今回の交涉は大體根本意見の決定を見たばかりで何等具體案には一切觸れなかつた勿論該計畫は資金を要する事業であるから總督府が如何なる形式をもつて中央政府との交涉を開始するや否やいまだそれすら決定せざることであるから余としてはこゝに具體的の意見は發表できぬ

產米增殖計畫 はその方法としては
第一　總督府の直接經營
第二　土地開墾會社
第三　東拓の委任經營
の三說あるが現在では何れも決定してゐない若し東拓の委任經營となるならば余は大に努力する決心で居る兎に角この計畫は一町步當りの經費六十圓として三十萬町步を開拓するには資金一億八千萬圓を要する從つて之が豫算は東拓において假の案に待つとしても

政府の保證を 有する必要もあれば大藏省との交涉を終へて承認を得ねば如何とも決定せざる問題であるから一月中旬渡鮮總督局と交涉承認を得たる上にて今期議會に提出する運びとなるであらう只今のところは全く未定である

軍事的制裁斷行に
參加する保障を得たいと
獨逸から國際聯盟に要求

【ゼネヴア二十二日發電】獨逸は國際聯盟に公文を送り獨逸が聯盟に加入を申込む前に聯盟の軍事的制裁斷行に參加するの保障を得たいと要求した、蓋し獨逸にして右制裁施行に參加せば獨逸は聯盟規定を破れる國の侵入に對し防禦の術なく共國聯盟より派遣すべき獨逸以外の兵士は獨逸を防禦するのみで獨逸兵士と同じく戰鬪に從事し得ぬからであると云ふ、國際聯盟は右公文を發表した

マタ紙首相說を否認

【ボルドー無線二十二日發】マタン紙は總理エリオー氏がザールルイ其他七都市が佛國に併合さるゝならばザール及び同地工業地域を拋棄せんことを提議したとの說を否認した

アルバニアに戒嚴令

【アルバニア、チラナ廿二日發電】アルバニア國內各地に戒嚴令布かれアルバニア正規兵と叛徒間に近く決戰が期待される

共產黨には斷乎たる
處置をとる―エリオー氏聲明

【ボルドウ無線二十二日發】佛國共產黨が危險なる說を流布し又は秩序紊亂を煽る如き行爲あらば必要に應じ總理エリオー氏は佛國政府は [illegible]

官有船舶は
統一的に相互使用
吉村遞信局海事課長談

官有船舶の統一に關し吉村遞信局海事課長は曰く『遞信官署に於て種々研究した結果要するに左の意味の訓令を發布して官有船舶を統一的に相互に使用する根本的方針だけは決定した

即ち訓令の意味は官有船舶を緊急相應じ各官廳相互に使用すべし、自己が所管する故を以て自儘に他の官廳の使用を阻まざるのみならず他官廳の事務と雖も同一の立場に立ちて他官廳の使用を應諾すべし、他官廳の事務も等しく國家政務の一部なるを以て自我に拘泥し以て必要なる使用を妨ぐるが如きは各官廳が國家の表現機關たるを忘却せるものにして國家全體の發達上面白からず行財兩政整理に依り國家經濟の緊縮を來し全體として船舶の數及び其の經費の減額約三割に上れる今日、各官廳が自己の境地に跼蹐するに於ては從來に於ても尚不充分なりし船舶を以て愈々不便不利を來すべき事明かなり、如上の弊害の途を開くに於て始めて經費の緊縮を來せるに拘らず從來以上の利用效果を來し得べしと云ふに在る。

此訓令に從つて相互利用の根本方針は決定を見る筈であるが然し船舶を遞信局所屬他の官廳に統轄せしめる問題に就いては尚今後の局部長會議其他にて研究する事となり居り今日迄の狀態では本年度も引續き各官廳が依然持船を有し之を相互に利用する事となるのではないかと觀測されてゐる』

[illegible] 會社は一千萬圓の資金を今回四百萬圓に減じて更に東拓より二十萬圓を融通することに決定し十四年二月までに機械の据付を終了し同四月より營業を開始して販品は

主として支那 に販路を設ける計畫である東拓の事業經營方法は現定計畫によつて鋭行する若へであるが若し經營することなれば自から今後幹部の人格に依賴する事となり、經營上の事に於ても多少の變動は免れざるところである、尚本年度をもつて終了する政府援助に對する補助金延期を更に六ケ年間延長する件其の他前借り替の件に關する東拓法の改正案は既に調査中であるから今議會に提出する若へである

發展する國有鐵道
來年度開通豫定四十八哩
澤崎鐵道部監理課長談

朝鮮に於ける國有及び私設鐵道の發達近情に就き澤崎鐵道部監理課長は語る

今年中に 新に開通せる國有鐵道の哩數は十二月初め現在を以て百十一哩三分、之に私設鐵道は七十二哩五分の開通を見た。更に是を併合以來各年度に於ける開通哩數に依つて見ると國有鐵道に在りては明治四十四年度九十四哩、大正元年度六十九哩大正二年度百三十三哩二分大正五年度五十九哩六分大正八年度五十一哩一分其他の年度にて三十四哩乃至四十哩の

各開通を 見私設鐵道に在りては大正七年度に五十七哩九分十二年度に七十二哩五分を開通したが大正七年度以降今年度に至る七年間の開通成績は國有鐵道に於て毎年度平均三十哩、私設鐵道に於て平均四十七哩の開通を見たる結果となり最近の開通成績は鮮ろしい。私設鐵道を以て優れたりとするものである。而して是に依り現在に於ける全鮮の國有鐵道營業哩數は

國有鐵道　一千三百哩三分
私設鐵道　三百八十三哩四分に達し

計一千六百八十三哩七分であつて是を面積百平方里當りに換算すれば十一哩八分となり人口十萬人當りに換算すれば九哩八分となる是を內地の本州、北海道及び臺灣に比較すると國有鐵道普及の程度の及ばざるものあり、即ち面積百平方里當りの鐵道哩數は本州四十八哩北海道二十四哩八分、臺灣三十四哩五分となり人口

十萬人當 の哩數は本州十六哩九分、北海道六十四哩一分、臺灣二十二哩にして何れも朝鮮は之に比して遜色ありとせねばならぬ。將來年度の開通豫想哩數は國有鐵道に在りては咸鏡線及び金剛山鐵道の開通上明かに豫定する事は出來ぬが、咸鏡線鏡城、朱乙間八哩八分に止まり、私設鐵道に於ては朝鮮鐵道及び金剛山電氣の兩會社に於いて併せて四十八哩の開通を見る豫定で

此處にて も矢張り國有鐵道に比し私鐵の方が寧ろ伸張の勢ひありとせねばなるまい』云々

長崎大連航路の
三角寄港は實現か
熊本縣より五千圓の補助をする
吉村海事課長談

長崎大連航路の三角寄港問題に就き熊本縣より運動員を派し且つ同縣は三千圓を以て運動しつゝあつたが最近補助金の問題に就き一時行惱みのやうに見えたが昨日熊本縣より五千圓程度の補助金ならば出しても差支へなき旨の回答に接した本航路の要否は郵船會社の [illegible] 意見のみとなつて居るので [illegible] 問題に終ることはあるまいと思はれる然らば三角寄港問題はどうかといふに熊本としても今度五千圓程度の補助金までも出すといふて來た以上寄る程度まで其の意を酌んでやらねばなるまいから郵船會社の處分と共に當局としても寄港さすべく交涉中であるから十分可能性はあるものと思はれる

財界の刺戟をうけて
勃興する鑛熱
鮮內各鑛活氣づく

好況時代に於ける鮮內鑛山界の旺盛であつた事は非常なもので內外投資家は競つて之れに着眼し

當時の金鑛數 は三百九十九、金銀鑛は百四十六を數へ之が爲め大正九年の金鑛額は八百七十八萬六千五百九十四圓と云ふ大なる額を示してゐたがその後財界の不況は益々激烈を加へ [illegible] 價格は非常に昂騰するに拘らず金價格には何等好轉の兆もなく [illegible] パーセンテージを有する [illegible]

旺盛を極めた 金鑛業も不況より來る採算不引合に陷り鑛業を休止し鑛坑の止むなきに至るもの續出して所謂山師はその跡を辭め僅小部分の金鑛が稼行を續けるの狀態に在つたのであるが今回政府の金價維持政策の撤廢に依つて斯業は頓に好轉し [illegible]

鮮銀地金買入 は依然四圓九十八錢を持續してゐる [illegible]

目下咸州金山 は [illegible] 一大採掘計畫を樹て調査中であり [illegible]

[illegible] 辛うじて採算されてゐたが金價の騰騰は此等の採掘關係 [illegible]

天日減資決定

朝鮮天日汽船株式會社臨時總會は二十三日午後二時より京城商業會議所で開催、佐藤社長議長席に着き減資理由を說明し減資又は他に讓渡等の案を出すものもあつたが減資は此際至當であり又止むを得ざる方法であるとの說をもありたれど結局減資案の承認を得、且つ之に伴ふ定款變更の件も滿場一致可決し午後五時二十分散會した、明年三月減資手續き完了する豫定である

元町道路改修
目下測量中

京城都市計畫に就いては既に調査擧げ總督府に於て種々研究中であるが其一部として龍山元町通りを改善すべく目下測量を急いでゐるが都市計畫に依る道路は現在の六間市の路面を擴充して同十三間乃至十三間に擴張する豫定で測量の結果は總督府に報告して裁定を待つ

大株々主總會
島理事長再選

【大阪電報】大株臨時株主總會は二十三日午後四時より同所內に開催島理事長再選の件を議つた結果滿場一致再選した

東京コール　二十三日
翌日拂　二錢一厘五毛
無條件　二錢一厘
月越　二錢一厘

大阪コール　二十三日
翌日拂　二錢二厘
無條件　二錢一厘
月越　二錢一厘

中旬棉花輸入高【大阪電報】十二月中旬の各港輸入綿花は數量七萬二千〇五十八俵で前年同旬に比し二萬一千〇五十四俵前旬に比し一萬四千七百六十三俵の各增加を示した

國家の憂患（十二）
守屋榮夫
經濟界の刷新

更に世界の情勢を鑑みますれば、前途の如く世界各國は何れも不景氣でありますから日本だけが好いといふ譯には參らぬのでありますが、世界の不景氣に伴ひ日本が不景氣になりつゝあつた際に突然として震災、經濟方面の大震災が生じ、一層其不景氣を增したのであります。即ち震災に依つて日本の富は減少した。アメリカの人の計算によりますると我國の富力は八百億である。其中の百億が昨年の大震災によつて滅ぼされたと言はれて居るのであります。から、殘す所は七百億しかない譯である。加ふるに我國に於ては資金が不自然に固定して經濟資本が少い。若し成金の跋扈致しました時代に出現せる經濟家があつて資本の融通を圖り、不自然な固定を致させなかつたならば、或は今日の如き悲慘な金融の逼迫を生じなかつたでありませう。今になつて見ますると洵に遺憾であります。が、日本に入り來つた金は、或る程度まで不自然なる固定を爲し融通力がなくなつて居る。そして一面に於ては政府が國家に缺くべからざる仕事を遂行するから公債を發行し、民間の資金を中央に吸收するといふ關係から、民間の金融に幾分の壓迫を加へるといふこともある。此の不自然なる資金の固定と、政府の民間金融の壓迫とが相俟て、今や我國に於ては融通の無い程の金融の逼迫を來して居るのであります。

之に就ては政府も公債打切りの方針を執つて、民間金融の壓迫を除かうと努めて居るのでありますから漸次金融の壓迫が解けるでありませうが、併し大體の上から申しますると上述の如く震災其他の事情の爲に、政府が多額の資金を要する際であり、又人の增加によつて之を支辨することの出來ない現狀に於きましては、急激に民間の金融を救濟せないやうにすることは不可能かも知れませぬが從來よりは幾分緩和して來るであらうと存ずるのであります。

[illegible] へたるものは、上述の如く貿易の逆調と正貨の減少とに關係の下落であります。これ等の惡現象に對し輸入が增して輸出が減ずるに [illegible] 國に陷つて居るのであります。加之其の結果として海外正貨が減少せんとする傾向に在るのである。之を何とかして防止めなければ國際が益々下落して輸出止する所がなく將て獸々が奬勵の材料として獨逸の『マーク』とか露西亞の『ルーブル』のやうな運命を來さないとも限らぬのであります。之が對策を講ずることは實に目下の急務である。然らば其方法は如何と申しますと、やはり貿易の逆調を調ぶるより外に致し方がないと思ふのであります。即ち成るべく輸入を減少し、輸出を多くすることに力を注ぐより外に方法がないのであります。併しながら現時の狀勢に於ては貿易の改善は言ひ易くして而も行ふことは極めて困難であります。

全鮮市外電話

全鮮各局所で取扱つた十一月中の市外電話通話數は十八萬六千二百四十七回であつて通話料は二萬八千九百七十五圓又呼出數は一萬一千三百二十五回で呼出料六千四百十八圓であるが之を前年同期に比すれば通話に於て一割八分料金に於て一割四分を增加して居る

日支聯絡旅客
二十日より復活

支那動亂の爲め日支聯絡旅客の取扱を停止中であるが去る十五日以來奉天、撫順、瀋陽、山海關 [illegible] 間の旅客に對し二十日より從來通り取扱ふ事となつた [illegible]

臺灣總督府異動
二十三日閣議で決定

【東京電報】二十三日の閣議にて臺灣總督府人事異動決定

任臺灣總督府殖產局長（二等）　臺灣總督府專賣局參事官兼臺灣總督府事務官　片山三郎
任臺灣專賣局々長（二等）　臺灣總督府殖產局長　宇賀四郎
任臺南州知事（二等）　臺灣總督府專賣局長　喜多孝治
任臺北州知事（二等）　臺中內務部長　吉岡荒造
任臺中州知事（二等）　臺灣總督府事務官　本山文平
任新竹州知事（二等）　臺北州知事　古木章光
依願免本官（各通）　臺北州知事　高田富藏　新竹州知事　佐藤勳　臺中州知事　常吉德壽　臺南州知事　松井榮堯

殖銀監理官任命

殖銀監理官は水口氏が營林廠に去りたる以來欠員中のところ十八日附を以て總督府會計課長、兼理財課長園田寬氏監理官に任命された

警察部長巡視

馬野京畿道警察部長は二十三日午前十一時より山下警部を隨へ本町署及び龍山署の巡視を行つた

金泉警察署長更迭

【大邱特電】慶北道警察部では廿三日一部署長の更迭を發表した
金泉警察署長　小野英勇　高等課勤務を命ず
保安課長　矢田賞　金泉警察署長を命ず
刑事課長　金永培　保安課長を命ず

人事消息

▲永井十太郎氏（京城局電信課長）廿三日新任挨拶の爲本社訪問
▲淺田醇二氏（同郵便課長）同上
▲山根貞一氏（同監督課長）同上
▲吉川義章氏（電通支局長）東上中の處二十四日歸城
▲牧田太氏（前朝鮮軍々醫部長）廿三日午前十時五分龍山發東京に向け出發

紛失廣告

大正十三年十二月二十三日午後一時頃自宅より京城府內黃金町に至る途中に於て左記手形紛失せるに付無效なる事を廣告す
大正十三年十二月二十三日
仁川府宮町　深見寅市

記

一、約束手形
一、金額　壹萬圓也
支拂期日　大正十四年二月二十一日
支拂地　仁川
振出地　仁川
振出人住所　仁川府宮町
受取人　深見寅市

一、約束手形
一、金額　貳千六十圓
支拂期日　大正十四年二月十一日
支拂地　仁川
振出地　仁川
受取人　深見寅市

[illegible]

御宴會は是非
花月食堂
黃金町

ホシの寫眞は何故流行する
流行る寫眞屋寫眞が上手
安くて！早くて！美しい！
寫眞がよいから流行る
六ツ切二十五錢からどんな大判でもすぐに寫せます。時に出來上り一回でも
京城本町
寫眞館　ホシ
本町四丁目電車停留所前（上り乘場前）
電話本局一三五八番

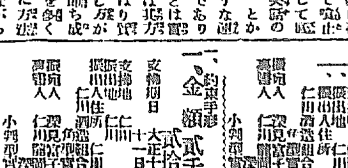

第六回決算報告（大正十三年十一月三十日現在）

資產之部：未拂込資本金、土地及建物、什器、貸付金、未收入金、受取手形、有價證券、現金、計 [illegible]

負債之部：資本金、法定積立金、社員身元保證積立金、未拂配當金、借入金、假受金、前期繰越金、當期利益金、計 [illegible]

利益金處分案：當期利益金、前期繰越金、計　內　法定積立金、役員賞與金、後期繰越金、配當金（年七分ノ割）

取締役任期滿了ノ改選ノ結果　[illegible]
大正十三年十二月二十二日
[illegible] 株式會社

內科小兒科
產婦人科
皮膚病花柳病
平壤府
金子病院
電話二四六番

ラージャーカレー
牛肉も野菜もはいつてゐる『ラージャーカレー』によつてホントの而も美味な『ライスカレー』が召し上がられます皆樣の御膳に召すことを信じます
あらゆる食料品店にて販賣して居ます必ず『ラージャーカレー』と御指定の上御買上を願ます
朝鮮特約店　京城　釜山　東萊　辻本屋商店
ラージャーカレー製造本舖　大阪　井吉商店

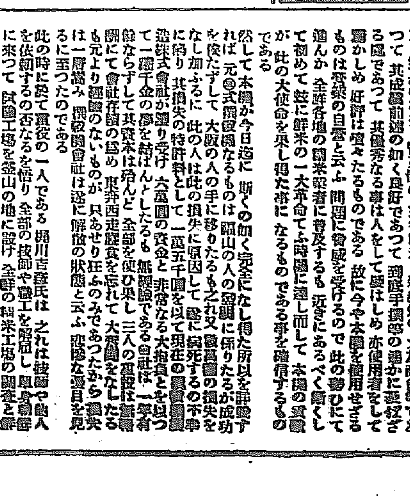

官立師範學校に入學しようと思ふ人は是非共
師範學校入學豫備講習所 夜學
に入學して五十日間學べば入學必成の要領が得られる
◇申込期日　大正十四年一月六日迄
◇募集人員三十名
◇入學試驗　一月七日午前九時より
◇試驗場　西四軒町三丁目百十番地
◇入學試驗料金壹圓申込同時納入
◇開講　一月十一日
◇申込所　京城古市町二十三番地　高等普通學校內
師範學校入學豫備講習所開設事務所　電話本局四七二番

鮮米の改良は此機に
十二年式撰穀機を使用せよ

近來各地精米業者間に好評を博し隨つて其賣れ行きも多くなりつゝある丸三式一名十二年式撰穀機は堀川式撰穀機と相俟つて今や其完成の域に達し從來の石拔米機の不信用は之れに依つて面目を一新するに至れるは精米業の爲に喜ぶべき事である

元來釜山より內地其他に移出せられたる米の如きも移出の大部が白米であつて玄米であつたと云ふ、移出米の大部分は所謂石拔米であつたが此丸三式撰穀機の出現してより移出米の單價は昔日に二割が高くなり石拔米であると云ふ評判はなくなつた、之れ本機が如何に其精良の所以を證明して餘りあるものである

斯の如く釜山より立派の石拔米が多く移出されるので山に擴張せられ而して釜山より一般の石拔米移出は殆んど絕無となつて之れが爲め京城、仁川方面の精米業者は一大打擊を受くるに至つたのも蓋し偶然ではないものと信ずる斯機は一日二千五百石以上であつて釜山の石拔米移出が至る國完全であるとの好評を博したので各地精米業者の注目する處なり今や京城の精米、[illegible]、釜山の朝日精米、萩原、田中、[illegible] 大邱精米等殆んど朝鮮代表的の精米業者は何れも据付使用せざるものはなく其他の地方では [illegible] 丸昌、國永の山本、元山の高岡、三菱、成興の [illegible] 工、迎永の村井、安東縣の三省精米、新義州の丸加商會等であつて其成績前述の如く良好であつて到底手撰等の遠かに及ばざる處であつて其優秀なる事は人をして驚はしめ [illegible]

然して本機が今日迄に斯くの如く完全になし得た所以を評すれば、元の式撰穀機なるものは堀山の人の發明に係りたるが成功を俟たずして大阪の人の手に移りたるも之れ又 [illegible] の損失を爲し加ふるに此の人は此の損失に原因して一萬五千圓を以て現在の [illegible] に陷り其損失の特許料として [illegible] 丸三式撰穀機に一萬千金の夢を結ばんとしたるも無經驗である [illegible] なる大損失を以つて會社存續の爲め全部を使ひ果し三人の組合は [illegible] も元より經驗のないものが只あせり狂ふのみであつたから [illegible] 此の時に於て重役の一人である堀川吉彥氏は之れは技師や職人を依賴するの否なるを悟り全部の技師や職工を解雇し [illegible] 試驗工場を釜山の地に設け全鮮の精米工場の調査と事業の研究をなしたるも同氏は終始此の廢頹なる工場に於て白米の如くなり熱心に二ケ年間の研究を續けたが病弱であつた同氏は或る時は鼻腔より出血する事もあつたが死して後ちに止むの決心であつた爲め更らに意に介せずして遂に研究の結果從來の撰穀機を根本的に改造する事を得茲に今日在る丸三式撰穀機一名十二年式と命名し得る撰穀機を考案し得るに至つたのである

然り而して同氏は非常に農具に興味を有し此の改造せられた本機は堀川氏の特許に屬し此の外堀川式撰穀機もあるとの事であるが氏は今後鮮米の爲め大いに盡力すると言はれ居る現に同氏は目下小形精撰機を考案して居るが本機は最新一般に使用し得る理想的で且つ簡便である同氏は同志社出身で性格は至つて溫厚の人であつて農具に於ける趣味は津々として且つ撰穀機と同人とは實に共存共榮的のものがある由本事務所は釜山幸町一丁目撰穀機株式會社出張所內にあつて非常なる活動を續けられて居るのである況んや氏が市中をあの油染みた作業服で馳け廻る姿などは敬服に値するものである

仰角は引上てきる
米國政府の主張

朝鮮無電
一層充實される

謹告

試練は大きかつた。しかし吾人の耐忍經營の努力も決して小さなものではありませんでした。自然の前に人間の弱小は勿論でありますが、人間の執着、不屈不撓の精神は、自然の偉力を以てしても、往々抑壓の出來ないことのあるのも、また事實であります。わが冨山房が明治十九年中學校令發布の年、教科用書書肆として生れて以來、年を閲すること茲に三十有九、その間前後三回の大火災をはじめ、幾多の難關に遭遇しながら、幸に教育界及學術界諸賢の御厚眷と社員一同の不斷の協力とによつて、よくこれを突破し、一難を經るごとに愈々隆昌の氣運に向ひましたのは、實に人力の決して小ならざるを思ふと共に、また甚だ幸運の事に存じます。今日では中學校、高等女學校、師範學校、各種實業學校の全科に亘つて發行しました教科用書は、正に一千餘種に上り、本年度の印刷部數は昨年來の著しい發展に伴ふ激增を合せて實に三百萬の巨數に達しました。

中にも友枝學士の修身、芳賀博士・服部博士の國語漢文、寺尾博士・藤野教授・中川博士の數學、石川博士・飯塚博士・三好博士・加藤博士の博物、小川博士・石橋博士の地理、瀬川博士・荻野博士・八代博士・幸田學士・羽田博士の歷史、大幸博士・中村博士・柴田博士・高田教諭の物理化學、村上博士・豐田學士の英語等數十種の如きは、內容の優秀と採用校數の多きとに於て、他の追隨を許さぬものがあります。又本年新刊又は改訂の「女子修身」「女子新國文」「新文學選」「新體女子日本歷史」「ニユー・フアロスリーダー」「ニユー・プロセスリーダー」「三訂實業地理教科書」「綜合經濟地理」「新算術」「五訂石川生理衛生教科書」「四訂中等鑛物界教科書」等は斯界に改新の曙光を投じたものとして異常な歡迎を受け、何れも大多數學校の御採用を蒙り、この年に於て更に新たなる幾つかの記錄を作ることの出來ましたのは、申す迄もなく編著者は何れも學界一流の大家であり、內容の優秀完備がこの結果を來したのでありますが、また實地御使用諸彥の貴重な御注意が、常に訂正補修の資となり、あくまで完璧を期する努力の精神が一步一步實現せられた成績に外ならぬことと信じます。弊社はこの光榮ある歷史と、現在の著しい發展とに顧て、感謝の念を禁ぜざると共に、聊か以て普通教育の改善進步について貢獻し得たのを喜び、又常にその責任の重大なることを忘れず、赤誠事に當つて、その任務を完うしたいと覺悟してゐる次第でございます。

・次に明年度の新計畫としては、下記の如く各種教科書無慮五十餘種百二十餘册を發行して、いづれも既に文部省檢定出願、近く檢定濟になる手筈でございます。而も今回は單にその發行種目の多きのみならず、各書共その內容に於ては益々洗練充實を期し、形式に於ては愈々新樣式を創案し、相俟つて新鮮潑溂の氣分を多からしめると同時に、また同種教科書中の權威たらしめるやう、細心周到の考慮を拂ひ、十分の努力をしてをります。何卒弊社の精進一路、あくまで向上の道を辿らうとする意氣と、國家教育の普及充實のため、最善の力を致さうとする微衷とを諒とせられて、今後一層の御同情御援助を賜はるやう、謹んでお願ひ申上げます。

明年度各種教科書の供給に關しては、この際社業の急速なる發展に應ずるため、一層の更張を施し、それ〴〵大規模の設備を整ひ、以て十分に生產能率の增進を圖りましたから、既刊のものは本年十二月中、新刊及び豫備册數全部は明年一月中一切の製本を完了いたしまして、何時何程でも御需用に應ずることが出來ますのみならず、例年よりも一層迅速に、一層確實に供給が出來ますから、この點については絕對御安心下さいまして、更に續々御採定御用命の程偏に懇願いたします。

茲に謹んで平素の御厚誼を感謝すると同時に、明十四年度弊社發行新刊改訂各種教科書とその供給の安全確實なることを聲明して、一層の御愛顧をいのる次第でございます。　敬具

大正十三年十二月

東京市神田區通神保町
合資會社 冨山房 謹白
振替口座東京五〇一 電話大手六三七〇

大正十四年度 供給可能 冨山房發行中等教科新書

十四年度新版教科書

著者	書名	册數	備考
文學博士 芳賀矢一	帝國新讀本	一〇	檢定出願中
文學博士 服部宇之吉	漢文新讀本	二	同
文學博士 服部宇之吉	新編漢文	二	同
文學博士 大類伸	新體西洋歷史	一	同
東京外國語學校教授 文學士 千葉勉	The New English Readers.	五	同
東京高等師範學校講師 齋藤淺石	ペン習字教科書	四	同
理學博士 中村清二 理學士 石谷傳市郎	最新物理學	二	檢定出願中
東京高等師範學校教授 須藤兼吉	The Cosmos Readers.	三	檢定不要
東京高等師範學校教授 石川貞治	最新圖畫	五	檢定出願中
理學博士 中川銓吉	最新算術（女學校用）	一	同
理學博士 中川銓吉	最新代數（女學校用）	一	同
理學博士 中川銓吉	最新幾何（平面之部）（女學校用）	一	同
文學博士 石橋五郎	新編日本地理（女學校用）	一	同
文學博士 石橋五郎	新編世界地理（女學校用）	一	同
文學博士 石橋五郎	綱要地理（實業學校・女學校用）日本之部	一	同
文學博士 石橋五郎	綱要地理（實業學校・女學校用）外國之部	一	同
東京高等師範學校講師 石川貞治	女子最新圖畫	五	同
戸板裁縫女學校長 戸板關子	最新裁縫教科書	二	同
東京高師教授 友枝高彥	實業修身	五	檢定不要
冨山房編輯部	新體實業日本歷史	一	同
早大教授 伊地知純正	Practical Business English.	一	同
冨山房編輯部	The New Victory Exercise Book.	一	同

十四年度改訂教科書

著者	書名	册數	備考
東京高師教授 友枝高彥	改訂中學修身	五	檢定出願中
マスター・オブ・アーツ 水野常吉	The New Process Readers. (Revised Edition)	五	同
文學博士 瀬川秀雄	三訂中等西洋歷史	一	同
理學博士 小川琢治	改訂中等地理學 日本之部	一	同
理學博士 小川琢治	改訂中等地理學 外國之部	二	同
理學博士 小川琢治	改訂中等地理學 通論之部	一	同
理學博士 小川琢治	六訂地理學教科書 日本之部	一	同
理學博士 小川琢治	六訂地理學教科書 外國之部	三	同
理學博士 寺尾壽 東京帝大助教授 藤野了祐	大正十四年版中學數科新代數	二	同
理學博士 中川銓吉	三訂最新算術教科書	一	同
理學博士 三好學	三訂中等植物教科書	一	同
理學博士 飯塚啓	改訂動物學新教科書	一	同
文學博士 瀬川秀雄	改訂女子西洋歷史	一	同
理學博士 小川琢治	四訂女子地理教科書 日本之部	一	同
理學博士 小川琢治	三訂女子地理教科書 外國之部	一	同
理學博士 小川琢治	四訂女子地理教科書 通論之部	一	同
理學博士 加藤武夫	改訂女子鑛物界教科書	一	[illegible]
理學博士 中村清二	改訂女子物理教科書	一	檢定出願中
理學博士 大幸勇吉	改訂女子化學教科書	一	同
武田裁縫女學校長 武田太郎吉	改訂裁縫教科書	一	同
文學博士 芳賀矢一	改訂實業帝國讀本	五	檢定不要
文學博士 瀬川秀雄	改訂實業西洋歷史	一	同
理學博士 小川琢治	改訂師範中等地理學 日本	一	檢定出願中
理學博士 小川琢治	改訂師範中等地理學 外國	一	同
冨山房編輯部	最新日本詳圖	一	同
冨山房編輯部	最新世界詳圖	一	同

修身

著者	書名	册數	十四年度臨時定價	檢定年月日
友枝文學士	改訂中學修身	五	新刊	檢定出願中
同	中學修身	五	[illegible]	[illegible]
同	女子修身	五	[illegible]	[illegible]
同	實業修身	五	[illegible]	檢定不要

國語

著者	書名	册數	十四年度臨時定價	檢定年月日
芳賀博士	帝國讀本	一〇	[illegible]	檢定出願中
同	三訂帝國新讀本（修正版）	一〇	[illegible]	[illegible]
同	女子新國文	[illegible]	[illegible]	[illegible]
同	改訂女子國文（修正版）	[illegible]	[illegible]	[illegible]
同	女子補習新國文	[illegible]	[illegible]	[illegible]
同	改訂女子補習國文	[illegible]	[illegible]	[illegible]
冨山房編輯部	新文學選（中學・女學校用）	[illegible]	[illegible]	檢定不要
芳賀博士	改訂實業帝國讀本	[illegible]	新刊	同
同	實業帝國讀本	[illegible]	[illegible]	同
同	帝國新文典	[illegible]	[illegible]	[illegible]
齋藤淺石	ペン習字教科書	四	[illegible]	檢定出願中

漢文

著者	書名	册數	十四年度臨時定價	檢定年月日
服部博士	漢文新讀本	[illegible]	新刊	檢定出願中
同	新編漢文讀本	[illegible]	[illegible]	同
同	三訂服部漢文新讀本	[illegible]	[illegible]	[illegible]
冨山房編輯部	小學鈔釋	一	[illegible]	檢定不要
同	蒙求鈔釋	一	[illegible]	同
同	新選論語鈔	一	[illegible]	[illegible]
同	新選孟子鈔	一	[illegible]	[illegible]

地理

著者	書名	册數	十四年度臨時定價	檢定年月日
小川博士	六訂地理學教科書 日本之部	一	新刊	檢定出願中
同	同 外國之部	[illegible]	[illegible]	同
同	五訂地理學教科書 日本之部	[illegible]	[illegible]	[illegible]
同	同 外國之部	[illegible]	[illegible]	[illegible]
同	中等地理學 通論之部	[illegible]	[illegible]	[illegible]
同	同 日本之部 地圖入	[illegible]	[illegible]	[illegible]
同	同 外國之部 地圖入	[illegible]	[illegible]	[illegible]
同	同 日本之部 地圖ナシ	[illegible]	[illegible]	[illegible]
同	同 外國之部 地圖ナシ	[illegible]	[illegible]	[illegible]
同	四訂女子地理教科書 日本之部	[illegible]	新刊	檢定出願中
同	三訂女子地理新教科書 外國之部	[illegible]	[illegible]	同
同	三訂女子地理教科書 通論之部	[illegible]	[illegible]	同
同	女子地理教科書 日本之部	[illegible]	[illegible]	[illegible]
同	改訂女子地理教科書 外國之部	[illegible]	[illegible]	[illegible]
石橋博士	新編日本地理（女學校用）	[illegible]	[illegible]	檢定出願中
同	新編世界地理（女學校用）	[illegible]	[illegible]	同
同	綱要地理（實業學校・女學校用）日本之部	[illegible]	[illegible]	同
同	綱要地理（實業學校・女學校用）外國之部	[illegible]	[illegible]	同
同	三訂實業地理教科書	[illegible]	[illegible]	檢定不要
小川博士	綜合經濟地理	[illegible]	[illegible]	同
同	日本新地圖	[illegible]	[illegible]	同
同	外國新地圖	[illegible]	[illegible]	同
冨山房編輯部	最新日本詳圖	[illegible]	[illegible]	檢定出願中
同	最新世界詳圖	[illegible]	新刊	同
同	改訂新日本詳圖	[illegible]	[illegible]	[illegible]
同	改訂新世界詳圖	[illegible]	[illegible]	[illegible]

歷史

著者	書名	册數	十四年度臨時定價	檢定年月日
八代博士	新體日本歷史（第五學年用）	[illegible]	[illegible]	[illegible]
同	改訂新定日本歷史	[illegible]	[illegible]	同
幸田文學士	大日本歷史提要	[illegible]	[illegible]	[illegible]
羽田博士	三訂中等東洋史教科書	[illegible]	[illegible]	[illegible]
大類博士	新體西洋歷史	[illegible]	[illegible]	檢定出願中
瀬川博士	三訂中等西洋歷史	[illegible]	[illegible]	同
同	改訂中等西洋歷史	[illegible]	[illegible]	[illegible]
八代博士	新體女子日本歷史	[illegible]	[illegible]	[illegible]
同	修訂日本歷史（女學校用）上級用	[illegible]	[illegible]	[illegible]
荻野博士	同	[illegible]	[illegible]	[illegible]
羽田博士	女子東洋歷史	[illegible]	[illegible]	[illegible]
瀬川博士	改訂女子西洋歷史	[illegible]	[illegible]	檢定出願中
同	女子西洋歷史	[illegible]	[illegible]	[illegible]
冨山房編輯部	新體實業日本歷史	[illegible]	新刊	檢定不要
荻野博士	改訂實業日本歷史	[illegible]	[illegible]	同
瀬川博士	改訂實業西洋歷史	[illegible]	新刊	同

地理（師範）

著者	書名	册數	十四年度臨時定價	檢定年月日
小川博士	改訂師範中等地理學 日本・外國	[illegible]	新刊	檢定出願中
同	中等地理學 日本之部	[illegible]	[illegible]	同
同	同 外國之部	[illegible]	[illegible]	同
同	同 通論之部	[illegible]	[illegible]	同

數學

著者	書名	册數	十四年度臨時定價	檢定年月日
寺尾・藤野	大正十三年版中學數科新算術	[illegible]	[illegible]	[illegible]
同	大正十四年版中學數科算術	[illegible]	[illegible]	[illegible]
同	大正十年版中學數科新代數	[illegible]	[illegible]	檢定出願中
同	大正十四年版中學數科代數	[illegible]	[illegible]	[illegible]
同	大正十年版中學數科新平面幾何	[illegible]	[illegible]	[illegible]
同	中學數科立體幾何	[illegible]	[illegible]	[illegible]
同	平面三角法	[illegible]	[illegible]	檢定出願中
中川博士	最新算術教科書	[illegible]	[illegible]	[illegible]
同	最新代數學教科書	[illegible]	[illegible]	[illegible]
同	最新平面幾何學教科書	[illegible]	[illegible]	[illegible]
同	立體幾何學教科書	[illegible]	[illegible]	[illegible]
同	平面三角法	[illegible]	[illegible]	[illegible]
同	最新算術	[illegible]	新刊	檢定出願中
同	最新代數	[illegible]	同	同
同	最新幾何（平面之部）	[illegible]	同	同
吉田理學士	三訂算術教科書	[illegible]	[illegible]	檢定不要
同	三訂代數教科書	[illegible]	[illegible]	同
同	改訂幾何學教科書	[illegible]	[illegible]	同
同	平面三角法教科書	[illegible]	[illegible]	同
阪田忠次郎	微分積分學綱要	[illegible]	[illegible]	同
冨山房編輯部	解析幾何學大意	[illegible]	[illegible]	同
同	幾何學問題集	[illegible]	[illegible]	同
同	數學問題集 代數	[illegible]	[illegible]	同
同	數學問題集 平面幾何	[illegible]	[illegible]	同

博物

著者	書名	册數	十四年度臨時定價	檢定年月日
三好博士	三訂中等植物教科書	一	[illegible]	檢定出願中
同	改訂中等植物教科書	一	[illegible]	[illegible]
飯塚博士	三訂動物學新教科書	一	新刊	檢定出願中
飯塚博士	改訂動物學新教科書	一	[illegible]	[illegible]
石川博士	五訂石川生理衛生教科書	一	[illegible]	[illegible]
石川博士	四訂石川生理衛生教科書	一	[illegible]	[illegible]
加藤博士	四訂中等鑛物界教科書	一	[illegible]	[illegible]
同	三訂中等鑛物界教科書	一	[illegible]	[illegible]
飯塚博士	新制博物通論	一	[illegible]	[illegible]
三好博士	三訂女子植物教科書	一	[illegible]	[illegible]
飯塚博士	女子動物學新教科書	一	[illegible]	[illegible]
石川博士	三訂石川女子生理教科書	一	[illegible]	[illegible]
加藤博士	改訂女子鑛物界教科書	一	[illegible]	[illegible]
同	女子鑛物界教科書	一	[illegible]	[illegible]
冨山房編輯部	改訂實業博物教科書	一	[illegible]	檢定不要

理化

著者	書名	册數	十四年度臨時定價	檢定年月日
中村博士・石谷理學士	最新物理學	二	新刊	檢定出願中
同	中等物理學教科書	一	[illegible]	[illegible]
大幸博士	最新化學	一	[illegible]	[illegible]
同	中等化學教科書	一	[illegible]	[illegible]
同	改訂中等新化學教科書	一	[illegible]	[illegible]
柴田・高田	改訂化學教科書	一	[illegible]	[illegible]
冨山房編輯部	理化學（實業用）	一	[illegible]	檢定不要
高田教諭	物理（實業用）	一	[illegible]	同
同	化學（實業用）	一	[illegible]	同
中村博士	女子物理教科書	一	[illegible]	檢定出願中
同	改訂女子物理教科書	一	[illegible]	[illegible]
大幸博士	改訂女子化學教科書	一	[illegible]	檢定出願中
同	女子化學教科書	一	[illegible]	[illegible]
同	實業化學教科書	一	[illegible]	檢定不要
中村博士	中等實用物理學	一	[illegible]	同

英語

著者	書名	册數	十四年度臨時定價	檢定年月日
千葉文學士	The New English Readers.	五	新刊	檢定出願中
水野教授	The New Process Readers. (Revised Edition)	五	新刊	同
村上博士	The New Pharos Readers.	五	[illegible]	[illegible]
須藤教授	The Pharos Readers.	五	[illegible]	[illegible]
同	The Cosmos Readers.	三	新刊	檢定不要
豐田文學士	The Rose Readers. (for Girls' Schools)	[illegible]	[illegible]	[illegible]
伊地知教授	Practical Business English.	一	新刊	檢定不要
冨山房編輯部	The New Victory Exercise Book.	一	[illegible]	同

教育・裁縫・音樂

著者	書名	册數	十四年度臨時定價	檢定年月日
久保文學博士	女子教育學	一	[illegible]	[illegible]
戸板關子	最新裁縫教科書	二	新刊	檢定出願中
武田太郎吉	改訂裁縫教科書	二	同	同
石原重雄	新定樂典教科書	[illegible]	[illegible]	[illegible]

圖畫

著者	書名	册數	十四年度臨時定價	檢定年月日
石川貞治	最新圖畫	五	新刊	檢定出願中
同	女子最新圖畫	五	同	同

商業

著者	書名	册數	十四年度臨時定價	檢定年月日
佐藤仁	新式珠算教科書 甲乙種用	[illegible]	[illegible]	檢定不要
同	商業實踐教程 甲乙種用	[illegible]	[illegible]	同
星野・佐藤	商事要項 乙種用	[illegible]	[illegible]	同
佐藤仁	內國書式 甲種用	[illegible]	新刊	同
上田・佐藤	改訂實踐商業教科書 乙種及小學校用	[illegible]	[illegible]	[illegible]
同	改訂初等商業實踐教科書 乙種及小學校用	[illegible]	[illegible]	[illegible]
同	商業實踐書式 乙種及小學校用	[illegible]	[illegible]	檢定不要
同	改訂實踐商業用紙 乙種及小學校用	[illegible]	[illegible]	同

簿記

著者	書名	册數	十四年度臨時定價	檢定年月日
星野・佐藤	實踐商業簿記 甲種用	[illegible]	[illegible]	檢定不要
同	新撰簿記教科書 乙種及小學校用	[illegible]	[illegible]	[illegible]
上田・佐藤	改訂實踐簿記教科書 乙種及小學校用	[illegible]	[illegible]	[illegible]

代表者は主催者大會開催の目的に就て[illegible]か來會の目的をする誠意につき來會は[illegible]府の主張によると開會の[illegible]會場に於て禁止されてゐないと[illegible]

朝鮮内地間有線電信の不通時に於て要路を要する[illegible]鎭海要港部と交渉の結果相互の通信[illegible]も多大なものがあらう尚本年五月[illegible]或は交通不便な僻地に於ける通信[illegible]

印刷局の減員 約三百名

【東京電報】陸軍砲工學校では二十三日[illegible]

新式海岸觀測具について野村艦三[illegible]中尉は秘密電話裝置に就て殿下の御前にて實驗をなした[illegible]

軍刀下賜 砲兵中尉仁科[illegible]少尉武田功、同丹羽利男、工兵少尉伊藤勇[illegible]

お揃ひで牛津大學御入學の三殿下

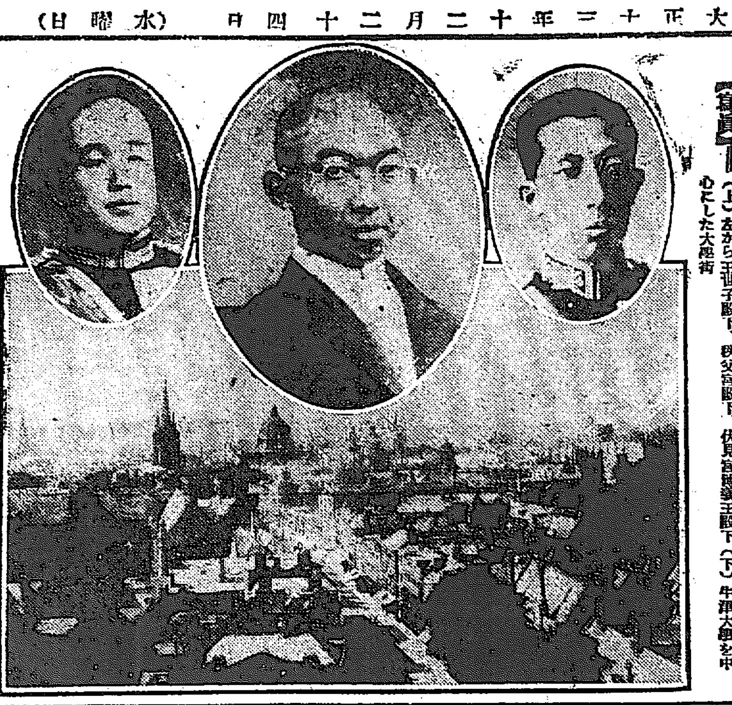

【寫眞】―(上)左から王世子殿下、秩父宮殿下、伏見宮博義王殿下(下)牛津大學を中心とした大學街

あはれを誘ふ 關東殉難者葬儀 廿三日横須賀で執行

特務艦關東の殉職者故海軍中佐森下與一郎氏以下將校下士官廿一名の海軍葬は二十三日午後二時より横須賀鎭守府將校集會所の大廣間にて總持寺管長新井石禪大導師となりいと莊嚴に執行された、故森下中佐の遺族以下殉難者の遺族參列し伏見博恭王始め海軍大臣東郷元帥其他より贈られた造花生花五十餘對が靈前に供へられ香煙嫋々として立ち昇る中に野間口軍令部次長、加藤横須賀鎭守府司令長官同幕僚各艦長將校二百餘名參列、先づ伏見宮、山階宮、武彦王、久邇宮殿下各殿下は御附武官を差遣御代拜せしめられ次いで新井師は衆僧を随へ嚴かなる讀經をなし加藤司令長官、海軍大臣の弔詞あり遺族參列者の燒香あり午後三時式を終つた(横須賀電報)

止したが尚佐藤警視總監部司令官は現場視察を要々同中方官民に謝意を表すべく二十四日飛行發着に赴く(東京電報)

祭粢料傳達

鎭海要港部では今回關東遭難者に對し畏き邊りから祭粢料一封宛を下賜され二十三日鎭守府に屆する二十五名分が到着したので取敢ず當地にある十二名の遺族に傳達したが其他十三名の分は縣知事の手を經て夫々傳達すると(鎭海電報)

死體十九 行方不明

關東遭難事件では二十二日午後一時迄に關兵曹内田金藏及び氏名不詳の死體一個を發見したので以下十九名となつた尚二十三日は天候不良の爲め死體搜索作業を中止

漢江スケート 着物泥棒横行

漢江が結氷して近來スケートをやる學生が多くなつた所これを又取つて働く竊盜が出來氷上に脱衣したのを見物する際に見せてポケットから手當り次第盗んで行く奴が多く最近この被害が頻發するので所轄龍山署では各個人は勿論各學校當局者に對し注意を發すると共に犯人檢擧に努めてゐる

寶物の取調 規則發布

【北京二十二日發電】本日執政寶物委員會は宮殿の寶物其他物件の數取調べ規則を發したが其規則は全文十八條より成り頗る嚴格なる規則にて宮殿の事務出入規則に類したものである

神宮壁畫 揮毫料 一畫一萬圓

明治神宮外苑聖德記念繪畫館に納める壁畫八十點について既に西洋畫の揮毫者は全部決定して日本畫の一部が未決定であつたがこれも近日中に選定を見る筈になつて居るカンバスや繪の具等は全部揮毫者に分配することになり目下カンバスと繪の具は佛國に注文して特製せしめてゐるから明年二月中には到着の豫定である揮毫者の報酬は揮毫者側の希望額とするのを原則としてゐるが奉贊會に依頼ある場合は一畫題金一萬圓を限ることを標準として双方の合意を得て決定した

年末に際して京城驛の混雜 乘客四千人を越え 小荷物も激增した

京城驛の一日平均乘客は三千二百人であるが最近總督府を始め官廳會社方面の人員整理異動が發表されてから退官者の歸鄕・歳末に際しての月給生活者の故鄕で越年したいと言ふ國許者や郊れの數日間をゆつくり溫泉で一年の勞苦を忘れやうと言ふブルジョアや、冬季休暇になつて自分の國許を待つて居る父母兄弟の處に歸る學生などが逐日增加して最近一日平均三千七百人の乘客がある、從つて朝十時の列車と夜の十時發列車は非常な混雜で最近では三等車二輛を增結して之が緩和に努めてゐる、從つて手荷物の收入も殖え平素一日四五十圓位の手荷物收入が最近では百二三十圓位あり一日平均三十圓位の小荷物收入が三百五十圓位に增加してゐる然して昨年十二月の四千三百人で今年の最高入數は去る二十日の土曜の四千五百二十六人で昨年より二百四十六人を增してゐる、大官小官の異動に伴ひ入場料收入が激增し月初めの一二日頃は七八十圓位だつたのが最近は常に百二三十圓に達し、十五六日頃から每日一千人を下つたことなく一番多かつた日は一千六百人の入場者を見たことがあり平素から五百人は增加して居る、乘客も殖え入場券で構内に這入るものも殖えてゐるので每夜驛内の混雜は一通りでなく驛長始め從業員も之が整理に忙殺されて居る

白人主義的決議は日本に對して遺憾 ブリテン氏嘲笑さる

米國下院議員ブリテン氏が白人主義的決議を爲したるより輿論は甚しく同氏に反對の形勢を採り多くの新聞論調は同氏を嘲笑してゐる殊に有力紙パブリック・レッヂア紙の如き社說にて日米兩國間の問題に付き日本は非常なる忍耐を示して其の威嚴を示せる際斯くの如き說を爲すものあるは遺憾の旨を述べた(東京電報)

郵便列車を擴張して 遞送の圓滑を圖る

歳末の繁忙期で遞信關係の官廳は孜々として目ぐるましい程働いてゐるが鐵道郵便方面の近況につき鈴木局長は語る「鐵道郵便事務は他の局所と異り直接公衆と交渉する機會がないために鐵道郵便の實況を知つてゐる者が頗る少い樣であるが元來此の郵務は郵便遞送の大動脈であつてこの運行如何は全鮮の郵便遞送配達に大影響をしてゐるので思ひを此處に致し局では今年度は例年より增加するを豫想してこれが對策を遞信當局に申請する處があつたが幸ひに繁忙期に於ける緩和策として相當列車の擴張の承認を得たので郵便物の整理等[illegible]にない時今の組織内に亘る郵便物は日々加速度を以て增加しつゝあるが一に列車の擴張を計ると共に二に職務時間を延長して行囊數は例年より三割以上も增加し乘員を增加し迅速正確を標語に局員一同努力してゐる」云々

支那の警備隊員と我が補助巡查衝突 彼は短銃を亂射して 支那人一名即死す

【長春二十三日發】長春一流の支那料理店で飲食中の田舍の金持らしい支那人數名を馬賊と稱して逮捕し金を捲き上げ樣と企てたらしい支那の警備隊員(吉直隸にて撫順支那警察補助に吉林より來た國民駐屯してゐる市隊)四名が同店で夕食をとり立ち歸らんとした際我警務署の補助巡查(支那人)を馬賊と間違へて拳銃を亂射し支那人を即死せしめ逃走の途中我警官の非常線にかゝり取押へられたが疑んだのは馬賊の頭目であると言はれてゐるが何等の證據もない殊に絕對不可侵の我附屬地に無斷侵入暴行を働きたるに對し領事より嚴重抗議中である

獨逸文で佛教の著書 一高の獨人講師

ピヤニスト、ペッオールド夫人の夫君たる一高講師獨逸人ペッオールド氏は佛教研究に心血を注ぐこと二十ケ年凡ゆる大宗派寺院を巡り材料を蒐集したが右材料は數萬の頁に及び凡ゆる研究を遂げたので先づ白國語獨逸文で著すこととなり既に三卷は完成したと云ふ(東京電報)

狂言强盜

始興郡東面上道里[illegible]は廿二日夜八時强盜二名に十圓强奪されたと水原警察署に屆出たが[illegible]の申告をなし大に叱られた

氣の毒千萬な宣統廢帝 八疊の間に八人寢起 ストーブすらも無い

遜文中であつた田中萬逸、今井嘉幸代議士は朝鮮經由下關通過東上したが兩氏は下關にて交々語る、「目下支那は外見安定してゐる樣であるが内部は今尚不安動搖してゐる、張作霖が未だ北京より引揚げぬのは馮玉祥が國民黨不平分子と握へ又もクーデターを行ふ計畫があるらしいからである張作霖は最初[illegible]を殺す考へであつたが[illegible]は既に全く勢力を失したので目下では馮玉祥の行動に非常なる注意を拂つてゐる、殊に王正廷を擁つてカラハンと[illegible]脈を通じ一方顧維鈞と手を握り何時か計畫してゐるらしく觀測されてゐるから何時政變が來るかも知れないと話頭を轉じて、宣統帝にもお眼に掛つたが全く涙が出る樣であつた、帝は目下北京日本公使館の前の小さな三間ばかりの家屋に僅少な臣下と閉ぢこめられてゐる、僅々六疊位の間に八人の從者が寢起してゐる有樣でストーブなんか無く寒い時などは宣統帝の間八疊の大鉢に石炭を焚いてゐる有樣だから如何にお氣の毒な生活であるか分る」云々(下關)

(寫眞は最近の宣統帝)

萬引巡查免職

鍾路署巡查早田馬藏は大阪屋號書店にて雜誌を萬引せる爲め二十二日附免職された

三井のお家騷動 原告の敗訴となる

お家騷動として世間に喧傳された三井の主人公たる[illegible]六九三井高精氏が[illegible]り起した家督相續回復訴訟は[illegible]の判決があつた(東京電報)

義捐金の中から 僞造銀貨を發見 各所でその措置に困る

關東遭難者に贈る義捐金を所管地方で募集して居るが二十二日迄に集つた五百圓を區地二十五銀行へ保管せんとしたが右五百圓の中に五十錢僞造銀貨を發見した右は敦賀市津内區から出たといふので何人が所持して居たか判明せず當局はその措置に困つて居るが[illegible]僞造銀貨より少し大きく光澤は鈍しいと(敦賀電報)

學生の美談

龍山鐵道學校生徒[illegible]

鍾路通りて馬のお產 通行人大騷ぎ

二十三日午後四時頃府内鍾路二丁目の安國洞行電車停留場附近で鍾路新村面の農夫尹伯男の挽馬が俄かに產氣づき往來の眞中で可愛い一匹の子を產み落したので珍しさうに集つて來た通行人が人垣を作り一時は中々の騷ぎだつた

クリスマス

▲京城組合教會 南米倉町京城組合基督教會日曜學校では來る廿五日午後七時から太平通り京城基督教青年會館にてクリスマス祝會を開催する一般の來觀を歡迎すると

列車で負傷

二十日午後七時頃京義線南市驛に入驛した上り第六急行列車がまだ停車しない中に三等客鮮人男一名が飛び降り後頭部を打撲し同地安東病院で手當中同七時三十分死亡した

武道納會

京畿道警察部では二十三日正午より巡查教習所で武道納會を開催し盛會であつた。

大阪每日差押

二十二日附大阪每日新聞は治安妨害の廉に依り差押へられた

歳末社會の相 (19) 渦巻き返す興行界 合はぬ算盤を彈いて 各館が掉尾の奮戰

◇いよ〳〵剩す處十指に足りなくなつた、本年後半期に例の帝キネ立石駒吉氏の活動俳優の引拔運動後、内地映畫會社の陣容は殆ど一變された形であるが、之が餘波かあらぬか新年を前にして京城キネマ界にも歳末のドン底の不況の今日到底活動寫眞館などにゆつくり腰を落つけてゐられない世智辛い時になつても―それと知りながら各館營業者は苦しい懷から少からぬ費用をかけて―到底算盤には乘らないことを知りながら其處が人氣商賣のそれ『あの館は駄目だ』と言ふファンの惡評が恐さに年末には皆一位の館に粒揃ひの映畫を上映して居る

◇即ち二十三日から上映さるゝ各館の上映フキルムを一瞥して見てもそれは直ぐファンの首肯する處である、即ち喜樂館では、時節柄公開週間として過般來大朝紙に連載された前田曙山氏原作『燃ゆる渦巻』四篇二十有五卷全部を服部商會の特派解說の櫻井耕作を主班に大正館より竹本國夫を拔いて應援させ、音樂部は日活所屬の[illegible]全部にて本年最終の掉尾の一戰に臨へ

◇大正館では松竹の元蒲田撮影所長の野村芳亭氏が下加茂撮影所長となつて社した第一回製作映畫で松竹時代劇部で澤村四郎五郎、東愛子等が舞臺劇に返り咲きした後を享けて柳さく子、志賀靖郎、兒島三郎等助演に係る『雷お新』に、正邦宏、梅村蓉子主演の洋大猛闘活劇『島に咲く花』奈良、東共演の悲劇『光の惡』を上げるに對し、帝キネ黄金館では帝キネ小阪撮影所松尾[illegible]の新作時代劇尾上紋十郎、片岡仁郎、松枝鶴子、津守玉枝等同スタヂオの主腦的部俳優のオールスターキャストになる『戀は永遠に』八卷に[illegible]見明に澤蘭子の力演した『[illegible]報者』六卷を揃え東亞キネマの中央館では今夏松竹と同時に撮影した、宮島健一、マキノ輝子主演の悲戀物語『戀の五本松』六卷に甲陽小品喜劇の中から喜劇『夜と狂』六卷にユニバーサル映畫男性猛闘『我に敵なし』五卷などを一緒に上映することになつてゐるが、此處に注意すべき事は今週の上映畫は普通キネマシーズンならば値上げをして興行する順序であるが、今度は申し合せた樣に値上をせずに普通料金で觀覽させてゐる事である、聞き漏らしたが中央館の[illegible]『戀の五本松』の映畫には花井光枝と言ふ新しい歌ひ娘が

『戀の五本松』
一本切りや四本
あとは切られぬ夫婦松

の小唄を入れることになつてゐる

◇年末の事で各館とも一年中の勘定日なので金は手の出るやうに欲しいが、年末多忙の際なのでこの際來て吳れるお客さんは此の館を愛するもの、眞實のファンでなければ來ちや吳れないと言ふので値上したいのを我慢したと言ふのが眞實の腹であらう

◇大正館の支配人竹本國夫さんは歳末の感想について語る『前週(十六日より二十二日まで)の成績は思つたよりも好かつた、昨年の歳暮に比して悲しい成績ではない、然し一昨年あたり松竹映畫全盛の頃の景氣とは比較にならぬ、それが今年の下半期は新聞社設の割引でもある場合には入場券の割引を二つにするか表まで來てゐる奥さん達が割引券のある新聞名を聞いて『それでは取つて來ませう』と又態々取つて歸すやうな有樣です、從來相當な扮裝をした奥さんは、すつと二階へ通つたものです、然し近頃は申合はした樣に大抵のお客さんは階下です、凡その見當はこれでつくと思ひます』

特約漫畫 僞學生マツクダーフ 假骨の卷 (完)

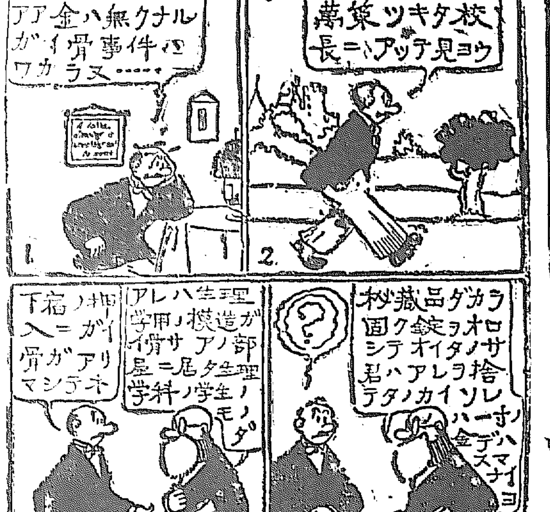

軍隊毛布 特別處分

極大判二枚掛 一枚タツタ貳圓也

本品は軍隊用として[illegible]

メガネは 竹内眼鏡店 京城南大門通り三丁目

タンス 京城本町四丁目 津村箪笥店 電本二六七〇番

肺病全治御禮

恐るべき肺患に罹つて一年有半此間略血[illegible]

岡山市下西川二二番地 岩川卯一

カガシクリーム

なる程美しくなります あなたの素顏もお化粧がほも、カガシクリームの御常用で

本舗 丸善化粧品部

高級化粧料

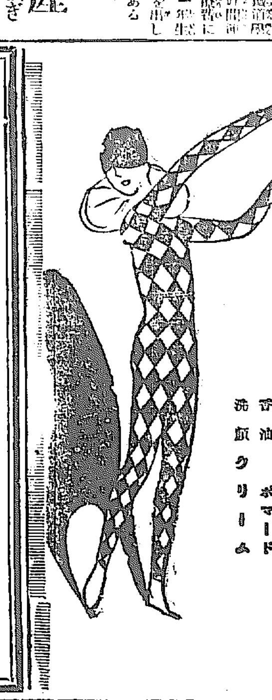

ゼミラ石鹸

香油 ポマード 洗顔クリーム

三菱煉炭

品質改良 價額低廉

三菱製鐵株式會社 兼二浦製鐵所

特約店

京城義州通一丁目 近藤謙助商店 電話 光化門 八三五 一二六二番

(地方御注文は一貨車以上特に御相談に應じ申候)

資本金 五百萬圓

一、當會社は確實を本旨とし御便利に業務御取扱可申候
一、當會社は損失を公平且つ迅速に支拂可申候
電話又は御一報次第社員參上可仕候

日本共立火災保險株式會社

本社 京城出張所

專務取締役 原錦吾

東京市麻布區本村町一四三番地 京城府本町三丁目三九番地 電話本局長一五六六番

出張所長 三鍋才次郎

鮮内代理店所在地 京城、平壤、仁川、釜山、大邱、大田、鎭海、鎭原、兼二浦、羅南、會寧、清津、元山、咸興、城津、新義州、鎭南浦、沙里院、海州、水原、全州、群山、光州、木浦、鳥致院、裡里、江景

雲を破る（29）

山田松琴作 清水三重三畫

夢を想ふ（二）

間も無くお杉が戻つて來た。濡れても離はない古い木綿の風呂敷に包んで、醫すやうにして持つて來た氷塊を、喜久野の鐵瓶の傍にあつた小さな金盥に入れ、それを喜久野の枕許に突き出した。『大きいのを買つて來ても、溶けてしまふだらうと思ひましてねえ』と、額の汗を拭きながら云つた。

喜久野は、『お杉の優しい心だてと、拂き體つて冷さうな雫を落して居る氷塊を見たゞけで、それだけでもう凉味を感えて頭が輕くなる心地がするのであつた。

『濟みません。濟みません』と、繰返して『……あの、此の氷の代はとうして？……』氣になつて居た事を喜久野は云つた。

お杉は笑つて

『御職人がそんな事を御心配なさるもんぢやございませんよ』と叱る樣な口眞似をした。

喜久野はお杉が自身の小遣ひ錢から出して買つて來た事を覺るとお杉に對して感謝の念を禁じる事ができぬと共に、下女の情にまで縋らなければならなくなつた自分の身が顧みられた。情なくなつて心細くつて、眠としては居られない氣になつた。―

お杉は錐の尖つた先で氷にあてて、掌でトントン叩いて器用に割つた氷を濡れ手拭に包んで、それを喜久野の額に載せてやつた。

『暫時然うして居らしつたら、些たあお樂になるかも知れません。私は階下を片づけまして、それからまた上つて參ります』お杉は腰をあげた。

『有り難う。どうも濟ません』喜久野は心から禮を云つた。

お杉は小走りするやうにして階下へ行つた。

單獨になつた喜久野は眠と眼を閉ぢた。

彼女は我身と云ふ事を考へずには居られなかつた。

―どうしたら好いだらう―

口の裡で云つて胸に兩手を組した。

自分が臥らして一日や二日は床についても、嫂はあゝした厭味を述べ立てゝ居る。若しも十日も二十日も、このまゝで起きられないと云ふのだつたら、どんな事を云つてどんな辛い爲向けをするかも分明らない。喜兄だつて默つて居ないのは分明つて居る。そして自分は眠として居る事ができなくなつて、遂には煩苦の果に自殺でもしなければならなくなる……。

と、想つた彼女は慄然とした。眼苦で腰窶れて強く骨立つた乳房の下を、冷い鋭刃で深く斬り裂いて血に塗れて俯向けに打倒れて居る自分の淺猿しい姿を幽暗な中に描き出したり、冷くなつた自分の死體を荒蓆に包んで、犬の子の死骸を放るやうに棄てられて居るのを見出したり彼女の胸裡には種々の忌はしい事ばかりが映つて居た。

―眼を閉つて居るからいけない―

―と、不圖氣づいた彼は慌てゝ眼を開けた。室の内を瞰まはした時連子窓の方の隅に置いた鏡臺が眼についた可なり大きな鏡には紅絹の無い友禪縮緬の覆ひが被せられて居た。

―あの縮緬の布は、昌雄の産衣をつくつたときに殘つたものだつた―

斯う想ひ起すのと一緒に、昌雄のクリ／＼肥滿つた圓い顏がぽうツと宙に浮いて出た。

『あゝ昌雄さん！』

彼女は思はず聲を出した。

手拭に包んだ氷が溶けて、手拭に滲染み出してそれが雫になつて彼女の顳顬をつるりと辷つた。そして、眼から溢れた涙と一緒になつて、括り枕を濡らして居た。

―何處にどうして居るのだらう？。どんな人の手に育てられて居るのだらう？。若しや鬼々しい人の手にかゝつて、乳汁も碌々貰へないで、衰細つて居るのではあるまいか。一眼だけでも顏が見たい―

喜久野は戀しくつて堪えられなかつた。

『どうかして會ひたい。どんなにしてでも連れて一緒に居たい』と思はず口に出した。

清州川柳會（例會々稿）

題「集金」「四年」 互選

三點句

集金の耳不景氣のこと出來 欄兵衛
五年增つて外套の襟を立て 紫星
元氣よく集金に來る四年生 洋々
晒して集めて暮の荷を受ける 生坊
開城四年きかれて淋しい氣 欄兵衛

四點句

又暮に石をけりく子は戻り 突我
日曜日炬燵のまゝ日が暮れる 欄兵衛
集金日夫婦何にやら採めてる 紫星

五點句

蝋燭を買ふ磁石車夫急ぎ 欄兵衛

新刊紹介

▲黒潮（吉屋信子パンフレット第一卷）黒き花ゆえ太陽の下に咲き誇る紅白の花でもなくたゞ靜かに沈默の夜を照らす月光の流れにそぼぬれて秘かに闇の影をゆかす寂しい花である……信子氏の言葉とほりであるが『或る愚者の話』『家探し』『白村戀愛觀を駁す』など（三十錢 東京神田區南神保町十六交蘭社）

▲朝鮮選集（第二四一號）漢學界の大家を網羅した執筆揃ひで散文に漢詩に親しむには唯一の伴侶である（五十錢 東京市麻布仲之町十番地 朝鮮吟社）

▲教育時論（十二月號）十八錢 東京麹町區三番町六三開發社

▲しらむめ（十二月號）新進歌人毛利子爵の主宰する短歌雜誌で創刊以來三年を閲し內容に外觀に著しき進境を見せてゐる、社友會員に妙齢の女流歌人の多いのも本誌のもつ特色の一つであらう本號には毛利碧堂、大田哀耿島氏をはじめ松岡星花、小方白夜、江原青島、弘中喝思、松岡猶妙子、鈴木梅子その他廿數氏の精選された歌をのせてゐる因に三週年紀念として今後社盟半ヶ年分前納者には毛利子爵の瀟洒なる金時繪短册を贈呈すると（價四十錢 山口縣豐浦郡小月白梅詩社）

印刷公論（十二月）一ヶ年一圓 大阪市西區江戸堀下通三ノ二三印刷公論社

▲黄色人（創刊號）世界に向つて言ふ（正宗鳥）行詰れる日本（稲垣伯將）科學者の眼に映る日米問題（鶴永保）など（三十五錢 東京市京橋區山下町十一黄人社）

▲日本女學新聞（第四十八號）十錢、大阪市外守口局區內日本女學新聞社▲東洋生命社報（第十一號）十錢、東京市麹町區丸ノ内郵船ビルデイング七階東洋生命保險株式會社▲カトリックタイムス（第五十五號）五錢、東京市外西大久保一四三公教青年會▲農民（十二月號）五錢五厘 愛知縣額須賀町農友社▲歴史と趣味（第二號）十五錢、東京市本郷區森川町一國民文化研究會▲讀書界（十二月クリスマス號）非賣品 東京市神田區通神保町九富山房書店

讀者

▲露西亞人經營の行商人の店は何處でせう（實度生）▲友仙モス小幅十二尺十二月廿一日夜本町二丁目朝鮮銀行前にて拾ひ預かり居りますから心當りの御方は御出で下さい（黃金町三丁目若草町停留場前朝日組車輛場本局九四八番）▲京城府内で高等女學校卒業程度の學科を御教へ下さる夜學校は御座いませんでせうか（緒方奈美子）▲旭町一丁目の某屋は每夜三四時迄騒がしくて安眠の害をなし附近民は大困りです（近家之代表者）▲私は獨身者で過日來より夜具一切にシラミが出來て非常に困つて居りますが退治法を御知らせ下さい（シラミ生）▲京城郵便局兩局の窓口係員の化した親切な御役所は初めてだ局長サンの監督や受付員に至るまで實に見上たものだ（親切にされた一旅行者）

東亞牧場（電話二五番） 太正町黄金町四ツ角主催 模範全乳 ▲病院病者御用 ▲乳幼兒御用

演藝案内

黄金館 帝キネ共營 毎日晝夜 來る二十三日より 歳暮年特撰名畫公開 ◎實寫 ゴーモン週報七十五號 ◎活劇 空中ローマンス 全六卷 ◎小阪作品松尾麥翠脚色 時代劇 惡魔は永遠に 全八卷 尾上紋十郎、片岡仁引、ゑケ枝鶴子、澤守玉枝主演 ◎帝キネ最近の作封切 現代劇 果報者 全六卷 里見明、澤蘭子、主演

喜樂館 京城本町一 松竹直營 ▲忘年特別映畫上映 來る二十三日封切 日活特作 大阪朝日、東京日日新聞社主力懸賞當選映畫 前田曙山先生苦心の新講談大傑作 ■悲喜劇 燃ゆる渦卷 全十五卷 松之助、吉十郎、延一郎、長正、松菊、源八千代、歌公郎、鬼若、宇多五郎主演 （解說）竹本國夫、妹尾半狂、下田潮風、櫻田耕作 ◎料金特に普通

大正館 松竹 北部 每日 晝夜 來る十二月廿三日より 京城の大興行 マーメイド映畫 ◎入るや團子がつぶれる 全二卷 ◎竹浦十郎特作 奈良國雄、栗村、石村靜子、千代、澤野林雄主演 ▲大悲劇 光の惠 全六卷 ▲松竹蒲田最新大傑作 正邦宏、柳村靜子主演 ▲大活劇 西洋活劇 島に咲く花 全六卷 松竹下加茂革新大巨作映畫 野村芳亭氏監督 柳咲子主演 志賀靖郎 兒島三郎 野五郎助演 ▲大時代劇 雷お新 全七卷

中央館 東亞キネマ マキノキネマ ○廿三日公開年末謝恩興行 米國サンヒルム提供 ○喜劇 ■玉 全一卷 リチャードクーリン主演 ○東亞キネマ甲陽小品集粹の内 △現代喜劇 夜と狼 全六卷 中根龍太郎 荒木忍共演 ○ユニバーサル特作大映畫 男性活劇 我に敵なし 全五卷 ○フランク・メーヨ氏力演 ◆解說者…淺井節朗 ◯東亞等持院マキノ特作品 臨時衣笠貞之助氏劇說特話 小唄劇說 時代劇 闘の五本松 全六卷 ◉宮島健一、牧野輝子共演 ◉解說 岡天郊 ◉小唄 花井光枝嬢

浪花館 當ル十二月廿日ヨリ 忘年興行浪花節大會 出演者（イロハ順） 桃中軒如風 [illegible]川花月 京山八千代 島田小好洋 廣澤小泥丸 日之出家菊水 中入餘興 安來節、鴨緑江、都々一 堅琴の美音者 荒川米丸 天外十數名出演

かぜねつに實效散 主効 四季の感冒 流行性感冒 ねびえかぜ等にて熱の出た時すぐ本劑をお用ひあれ…立どころに効能あり 價 四包五十錢 三十錢 二十錢 十錢 二錢 東京神田明神下 二三本舖 師岡天然堂 振替東京一二三七二

男女防病ゴム 本邦唯一の精良品 サック 丁子堂 [illegible]

皮膚泌尿性病科 醫學博士 渡邊晋 京城 黃金町二丁目 日本生命ビル東 電話本局八九九番

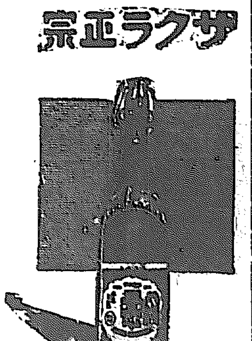
サクラ正宗 山邑酒造株式會社 京城支店

THIYUL 新發賣 凍傷新藥 チユール
一、本劑は京都帝大醫學部皮膚科教室に於て松本教授指導の下に醫學博士石丸一氏の研究せられたる凍傷新劑なり。
一、本劑は「アラナチユー」に關する植物の種子より得たる油質を主劑として創製せる淡紅灰色の軟膏なり。
一、凍傷の全期、各類、紅斑性凍傷、水疱性及潰瘍性凍傷に有効なり
【包裝】一〇瓦入、二五瓦入、一〇〇瓦入
しもやけの療法（石丸博士述）冊子無代進呈
發賣元 大阪道修町三丁目 株式會社 鹽野義商店 東京出張所 日本橋區大傳馬町一丁目

次亞燐の素以前の人！ 次亞燐の素以後の人！ 肥滿強壯この通り 御買求は各藥店に

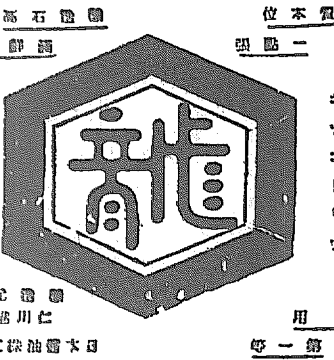
品質本位 一點張 醤油石鹸 醬油部第一 キッコーリウ 最上醬油 發賣元 仁川 日本醬油株式會社

お顔のアレない クラブ石鹸

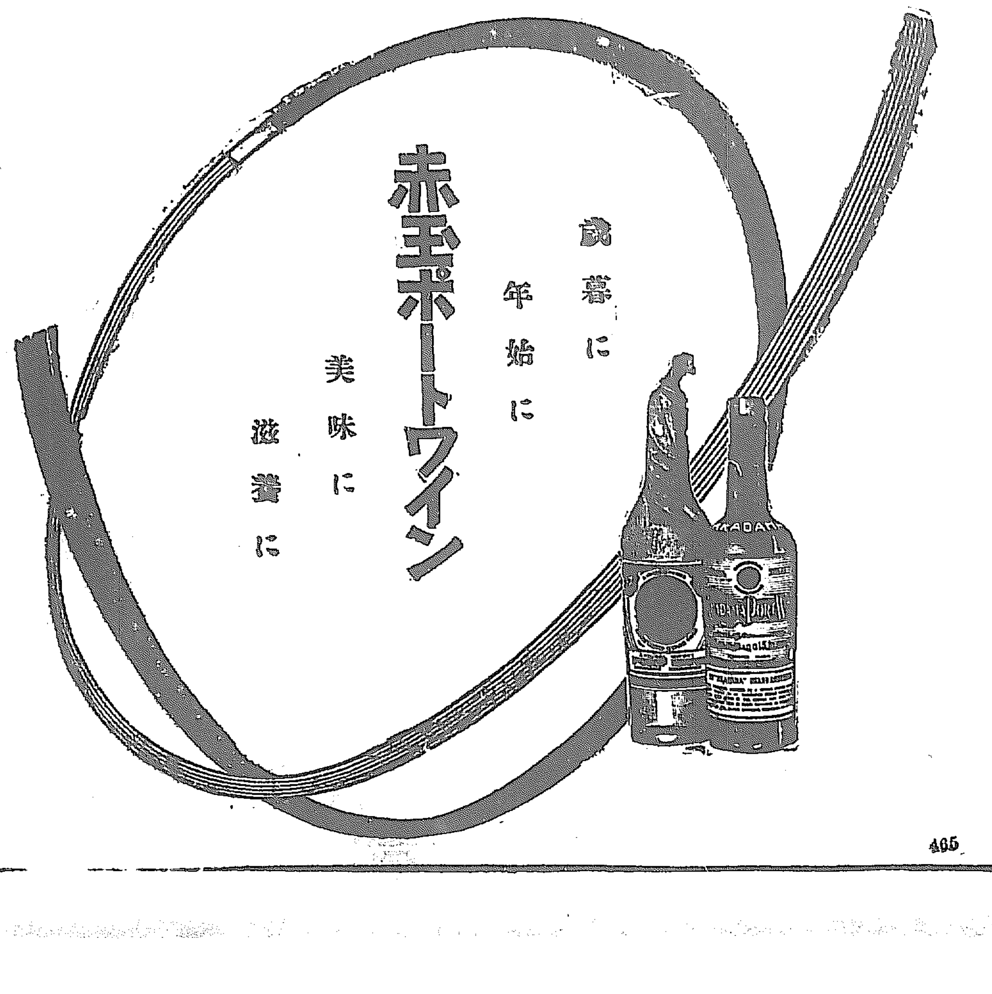

齒は健康の門なり
然り、齒は健康の門なり 而も、其齒の良否は 懸つて日常使用の 齒磨の良否にあり
初めて出來た理想品 ○ミツワ煉齒磨
舶來品と比較御使用を乞ふ
特徴 臭く無い 苦味が無い 味が良い 匂ひが快い
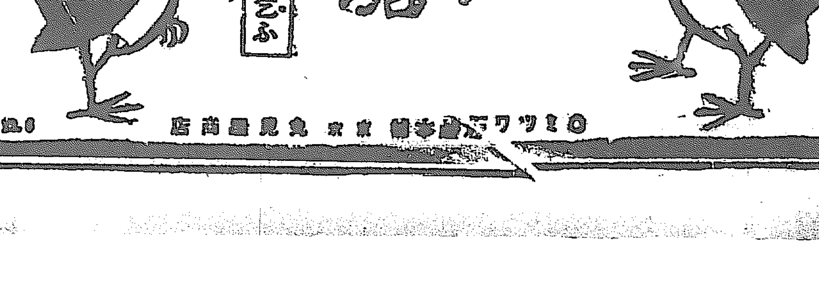
○ミツワ石鹸本舗 東京 丸見屋商店

鐵道時間表 [illegible]